中央日報

ㄓㄨㄥ ㄧㄤ ㄖ ㄅㄠ

社址南京珍珠橋第十四號 電報掛號一二三五

自動電話 經理部 總經理室三一九二〇 營業處三一一九二 編輯部 編輯室三一八五 總編輯室三一五五

The Central Daily News

今天三大張售洋四分

第一千〇一百廿六號

定報價目

「報費」本埠及國內外各地一律一個月一元一角三個月三元半年五元八角全年十一元二角「郵費」本國內地各省及日本朝鮮每月加一角五分新疆蒙古西藏每月加一元二角歐美各國每月加三元（寄報單掛號本國內地各省及日本朝鮮每月另加郵費一元八角新疆蒙古西藏及歐美各國每月加郵費十元〇五角快報一律每月另加郵費三元六角）

廣告刊例

「特等」二行起碼每日每行一元八角「頭等」二行起碼每日每行一元六角「後幅」三行起碼每日每行一元二角「小組」四行起碼每日每行一角九分五釐「英寸」二方寸起碼每日每方寸八角

總理遺囑

余致力國民革命，凡四十年，其目的在求中國之自由平等。積四十年之經驗，深知欲達到此目的，必須喚起民衆，及聯合世界上以平等待我之民族，共同奮鬥！現在革命尚未成功，凡我同志，務須依照余所著建國方略，建國大綱，三民主義，及第一次全國代表大會宣言，繼續努力，以求貫徹！最近主張開國民會議，及廢除不平等條約，尤須於最短期間，促其實現！是所至囑！

本報啟事

本市各電影戲院廣告因所佔篇幅較大有所商榷且刊費數目亦尚待酌定自本日起暫行停登

全國經度測量會議籌備處通告

全國經度測量會議定於七月二四兩日在本京大石橋陸地測量總局開會各機關代表[illegible]報到[illegible]取徵章開會秩序單及提案印[illegible]等招待日期定七月二日[illegible]招待所設中央飯店

戴民權啟事

鄙人此次來京承蒙各界友人高軒枉顧盛宴召飲隆誼優渥感荷無量[illegible]京時促冗務叢迫有疎候迓又以共匪披猖刻卒返防不及一一走辭抱歉良深此後尚望不棄葑菲多錫箴圭藉資佩韋無任盼禱特申微悃諸希亮鑒

國民政府行政院通告

自廣[illegible]主席及財政廳長[illegible]或處分[illegible]不承認該商民等[illegible]之不預[illegible]也特此通告

壽Y

敬啟者兹有警衛軍砲兵旅參謀劉仲雄君年二十五歲湖南寧遠人近日因事拂意突於本月一日遁去[illegible]遺書八通致其旅團長及其同學蔣岳名熙等接書後不禁驚駭如有人知其下落者請即報知自當酬感[illegible]警衛軍通信處李名熙啟

特別聲明

敝人向在城北魚市街菜場內營業于六月廿六日遺失曾德記戳一枚及私章曾繼仁曾德記二顆自登報日起所有前項戳記名章宣告[illegible]並即日另刊新章為憑對於來往一切現均雙方查對清楚設或有人仍用前項章記即係假冒倘乞各界勿為所愚特此聲明曾繼仁曾德記[illegible]

利有兒鑒

弟刻已抵京見報速至下關花園飯店十五號親來商[illegible]勿再遲延弟准五號下午回申 弟安新啓

恕訃不週

敬訃者先父調任陸軍第二師師長前第十師師長楊公國祥府君於本年二月二十一日申刻疾終滬寓四月二十六日移櫬南京莫愁湖公園治喪茲已定於七月十四十五十六日展奠擇吉安葬恐訃未周特此登報代訃 孤子楊秀黔泣啟

宋世科旅剿匪努力之地方感戴聲

[illegible]名誣陷害地方之梗電文曰「南京國民政府主席蔣安徽省政府主席陳河南光州督辦李鈞鑒頃閱六月十三日安徽日報登載霍邱難民安控宋旅長世科會[illegible]之驚駭萬狀查吾霍遭匪去冬至今如蕪宋旅長數次痛擊城池早經淪陷今特稟請天良縷呈顛末春間蕭芳兩次來犯烏龍廟河口集等處均被宋旅長程王兩團擊潰前次宋旅親率士兵冒雨向曾家店出擊打死匪徒二百餘名前赤匪偽四軍第十一二兩師及游擊隊等部約六七千人來攻义路口之田家樓當經程王兩團竭力抵禦激戰三晝夜將共匪擊潰格斃匪徒三百餘名統計宋旅長數次冒險激戰傷亡士兵百餘名現吾霍三十萬民衆依賴宋旅長為生命凡稍有血氣者無不感戴之至近聞吾霍竟有在皖二三劣紳假借難民名義控誣登報淆惑聽聞陷害地方別有用意心跡顯然此後如無法團名義安控等情務懇主席督辦即時扣留懲辦霍孽否則不足以明是非之真偽不足以慰宋旅數次激戰之苦心茲特為公推計為宋旅名譽計不得不痛切聲明霍邱縣黨部商會財政局教育局同叩梗印」

皖北霍邱縣人民代表[illegible]

中央陸軍軍官學校招標通告

本校原有仲愷自由平等各石子馬路約計五百方現擬改鋪柏油路如有殷實商人具有築柏油路包工經驗而願承[illegible]者自登報日起至七月三日止來本校校舍設計委員會領取圖樣說明書標單及投標章程繳圖費一元訂于七月四日下午二時在本校官長會客廳當衆開票特此通告

招標修路

本處現須修築馬路一段自前曉莊師範學校起通燕子磯公路所有土方路面招標承造如有具備修路經驗願意承造者希於七月五日前至和平門外曉莊本處領取圖樣及說明書同時繳納圖樣費五角保證金五十元定七月十日午前八時開標未中者退還保證金如得標均與本處預算不合時保證金及圖樣費均一律退還

陸軍步兵學校籌備處廣告

金陵大戲院啟事

昨閱小小報登載故意侮辱敝院演員吳蘭芬名譽虛構事實毫無根據意圖侵害敝院營業使人受刑事處分現已呈請行政官廳追究再行向司法院依法訴追而儆不法特此聲明

寗浦六高溧句菸酒牌照稅稽徵分局通告

本局開辦伊始為剔除積弊起見以派員調查為入手辦法茲定於七月一日至十日為調查期間七月十一日至二十日為徵收期間逾期仍依向章辦理除呈報並布告外特此通告

局址設本京長樂街

連聲海啟事

聲海承乏鉅材短任重略無暇晷簿書冠蓋塵雜百端猥辱高軒之過或失倒屣之迓酒食酬答素以為苦有勞折柬莫遂摳衣至於用人惟賢惟舊蕭規具在更易無從每獲薦剡但有躊躇想知我者必不責我用佈微衷至希宏恕謹啓

律師劉伯昌代表世界大飯店聲明清理招盤事啟事

茲據世界大飯店委稱本店現經股東會議決自七月一日起停止營業清理招盤所有債權債務請為登報招請登記以便清結云云現定自即日起除星期日外每日自上午八時起迄十一時止凡與該店有債權債務各戶請赴敝事務所接洽登記俾便結算以兩星期為限逾期概不受理特此通告 事務所南京八寶前街五四電話二一〇二二

上海華中營業公司[illegible]

南京分公司開幕 日期七月一日 地址新街口東

中央廣播無線電台鐵塔

上圖所示之鐵塔為中央黨部廣播無線電台新近在江東門外由本公司承包建造者計高四百餘尺在東亞為第一在世界為第二工程艱鉅為中央最大之建設而本公司得承造之責亦與有榮焉本公司服務社會歷有年所成績卓著信譽昭然今為便利首都各界起見特在中山東路組織分公司茲已籌備就緒定於七月一日正式開幕誠恐柬請未週特此登報通告如承光臨指導無任歡迎

上海華中營業公司京南分公司 經理高觀四 副經理趙楚天 啓

電話二三二三二一

電報掛號二三二二三

源發祥南腿莊

本莊於前清同治元年開辦以來已歷有七十年所售東陽蔣腿金華茶腿精製五味香肚罐頭肉鬆衛生南腿以及月腿冲南各貨力求精良交易素抱誠實蘇省一帶久已名揚本莊爲此榮譽尤加盡善方不負各界贊許之熱忱茲屆夏令各貨選擇齊備荷蒙賜顧無任歡迎 電話二二〇二三

周益興南腿莊

總號：大彩霞街 支號：驢子市

火腿一物 食品最尊 既堪佐餐 又合衛生
夏令必備 家居咸宜 色香皆佳 味美而腴
餽贈親友 裝璜整齊 香肚肉鬆 新鮮珍奇
貨眞價實 童叟無欺 諸公不信 請嘗試之

地址大彩霞街 電話二二〇五八

國立中央大學招生

□招生類別（一）各院一年級生（二）藝術專修科體育專修科衛生教育專修科一年級生（三）醫學院先修科一年級生

□投考資格（一）公立或已立案之私立高級中學畢業者（二）同等學[illegible]（甲）文理法教育農工商各學院及醫學院先修科[illegible]如師範學校職業學校在招收小學畢業生時修業年限定為六年者（三）大學預科畢業者（其大學預科修業年限與中學修業年限合計滿六年者）體育專修科衛生教育專修科投考資格同上（乙）轉學生投考資格須曾在國立大學及已立案之大學或獨立學院修業一年以上之正式生其程度至少足抵[illegible]級相等者（丙）醫學院本科一年級生須曾在大學理科肄業二年以上或曾在國立大學及已立案之大學醫學院先修科畢業者

□考試科目 凡投考文理法教育農工商各學院[illegible]科先修科一年級者須受試下列科目（一）黨義（二）國文（三）算學（四）英文（五）史地（六）理化（七）生物學 凡投考理工兩學院及醫學院先修科者加考自在畫 凡投考藝術專修科者須受試下列科目（一）黨義（二）國文（三）外國文（英或日）再依各該生投考之各組受分組考試 凡投考體育專修科者須受試下列通試科目（一）黨義（二）國文（三）外國文（英或日）（四）[illegible]大代數解析幾何考工學院建築工程科者加考自在畫 凡投考衛生教育專修科者須受下列科目[illegible]分田徑賽及球戲各種測驗 轉學生考試科目另有詳表

□報名 自民國二十年六月二十三日起至七月三日止報名費三元 □考試日期 自八月二十日起至二十二日止 報名手續 隨繳畢業證書及最近半身照片三張（須四寸者）

□考試地點 南京本校 上海本校商學院 北平北京大學 廣州中山大學 武昌武漢大學 及山東省教育廳同時舉行 □通訊向該科索閱

南京市教育局立案 市立二民中學招男女生

級別 初中新生一百名二，高中普通科及鄉村師範科新生一百名三，女子職業部新生五十名

插班生 各級插班生各十名

名 七月十日起

考期 七月廿四日 八月十五日

校址 南京漢西門龍蟠里

簡章 函索附郵票一分

校長熊沖

河南大學招生

年級 （一）文理法農醫各學院本科一年級新生（二）文理法農各學院本科二三年級醫學院本科二年級轉學生

報名考試 （一）報名七月五日至十日（二）考試七月十五日（三）地點金陵大學

日期及地點

報名手續 呈繳證書及最近半身四寸軟底相片二張 簡章向報名處函索郵寄

南京四明銀行廣告

本行新屋建築未竣茲於六月二十四日（星期三）起先行營業承蒙惠顧竭誠優待此啓（各種章程函索即寄）

本行籌備處電話 營業室二三〇三五 經理室二三五四一 公用二二六五八

地址楊公井 下關辦事處電話四一〇四一

銀行通告

交通 大陸 四明 聚興誠
中央 中南 國華 中國實業
中國 上海 市民 中國農工
江蘇 金城 農民 中國國貨
郵政儲金匯業局

七月一二日辦理上期決算循例休業兩天自七月三日起照常營業特此通告

南京郵政儲金匯業局通告

本局因辦理決算於七月一日二日對外停止營業兩日所有匯兌儲金業務自七月三日起照常辦理特此通告

南京中國銀行新訂存款規則

函索即寄

行址 城北薛家巷 城南珠寶廊 下關大馬路

首都電廠遺失封表鉛印鉗聲明作廢

本廠於本月二十五日遺失檢驗電表加封新鉛印鉗一把該鉗印模式樣一面爲圓花邊內直篆京電二字一面爲圓圈內橫寫楷書加封二字該項封印已全數更換現無留存在外特此登報聲明作廢此啓

首都電廠遺失封表鉛印鉗懸賞尋覓通告

本廠於本月二十五日遺失檢驗電表加封新鉛印鉗一把該鉗印模式樣一面爲圓花邊內直篆京電二字一面爲圓圈內橫寫楷書加封二字如有人拾得該鉛印鉗送還本廠者本廠送酬勞洋二十五元決不有悞此啓

國術業餘競賽報名通告

啟者查全國運動大會擬定本年十月十日舉行所有首都國術業餘運動參加事宜照章應歸本館辦理茲定於七月一日起至七月十五日止爲報名期間所有首都各學校各機關及各社會團體等志願參加者務須屆期持二寸最近照片三張到館報名逾期無效特此通告

中央國術館啓

興華汽車公司啟事

前因建築太平路南段幹路將駛該段第二三兩路車改行大中橋第一公園一段路線現因太平路南段業已竣工第二路線車輛自七月一日起照原路行駛（即五馬街門帘橋花牌樓）第三路線之原經白下路（即中正街珠寶廊）一段車輛現因該路改築路面暫改行門帘橋花牌樓新街口來往下關夫子廟所有大中橋第一公園一段路線暫爲停駛希乘客週知此告

安徽宿縣普益烈山煤鑛有限公司召集商股股東臨時會通告

爲通告事查本礦自經去年改組爲官商合辦以來至少侯等

股權問題除已登記之商股法律上早有根據外其餘尚待研究茲因鑛業法業已施行新公司法亦實行在即舉凡換照註册等事均有待於股權之確定而後逐漸辦理事年餘心勞力絀未足副股東之厚望抱歉良深亦應向股東陳述經過之困難希望賢能之接替用是公同議決於本年七月念日上午十時在上海麥特赫斯脫路八十四弄九號召集普益股東全體大會凡我股東務請攜帶股票於會期前三日向上列地址換取入場證以憑出席如本人因事不克親到並祈正式具函委託其他到場股東代表列席是所切盼再自六月二十一日起七月二十日止照例停止股票過戶合併聲明除另發通知及呈明實業部在此召集商股股東會議期內商董等暫不出席官商合辦烈山煤礦董事會並經函總公司所有對內對外一切事件仍由公司負責人員照常進行以免業務停頓外特此登報通告

鑒察　商董事　唐少侯　趙蓮洲　周子衡　陳振聲　吳叔才　吳子久　等同啓

鐵道部啟事

前清光緒三十四年交通銀行對前川漢鐵路公司所出一百萬兩之借券三紙無論何人不得向中外各界抵押款項如有抵押情事一概無效特此通告

江蘇旅京同鄉會徵求會員

凡江蘇旅京同鄉不分性別有正當業務年在二十歲以上願加入本會爲會員者請自即日起至成賢街錫山邑館江蘇旅京同鄉會籌備會履行登記手續以便擇期開成立大會

江蘇旅京同鄉會籌備會　六月二十四日

財政部布告 第三零一號

爲布告事查原發民國十九年關稅短期庫券請換新券章程規定調換新券曾經布告在案現調換期限業已屆滿本部爲便利持券人起見准將前項調換新券期限展期六個月自民國二十年一月一日起至六月三十日止一切仍照原定章程辦理特此布告

中華民國二十年六月念七日　部長宋子文

南京五卅中學招收男女新生及各級插班生

本校定於七月八九兩日考試高初中一年級新生及二三年級插班生即日起報名有招生簡章函索附郵票一分 校址南京鼓樓保泰街

中國國民黨中央政治學校招生

本校本屆招考（一）行政系普通行政法律及外交三組（二）財政系財務行政及金融組（三）地方自治系市政農村行政兩組（四）社會經濟系公用統計工商行政及合作四組（五）教育系教育行政組及鄉村教育組合計一年級新生三百名投考學生資格限於高級中學或大學預科畢業自七月十日起報名七月十六日起分別在本校（南京紅紙廊）北平……考試科目及報考手續載在招生簡章函索應附郵票一分逕寄本校 學遼寧東北大學同時舉行考試學生肄業期限規定四年攷取入校後一切學膳宿等費概由本校供給

軍政部漢陽兵工專門學校招生廣告

學額　本屆招生三十名內分造兵科二十名製藥科十名　資格（一）初級中學畢業者（二）大學預科畢業者（惟以國立公立或私立經立案者爲限）　修業期限　各科四年　考期及地點　考期定七月十七日至十九日　報名手續（一）……至七月十四日地點分漢陽本校武昌武漢大學上海江灣持志大學北平師範大學四處（二）……最近四寸半身照片一張（三）報名費二元（如因遠道不能趕到者可依照上列手續用快郵報名亦可）　考試課目　黨義、國文三，英文四，高中代數五，三角六，解析幾何七，物理八，化學　待遇　修業期間不納學費膳宿制服概由校給惟書籍製圖用品及文具均歸自備　附則　錄取各生（本校章程函索附郵二分投考指南附郵一角六分即寄）

江蘇省立南京女子中學招生

一，學額　高中普通科師範科一年級各二十五名幼稚師範科一年級三十名初中一年級七十名　二，報名　七月五日至九日　三，考試　七月十一日至十四日　四，地點　馬府街本校高中部　五，附告　函索簡章須附郵票一分

國立武漢大學招生

（學額）本科各學系一年級新生及二三年級轉學生（報名日期及地點）自七月三日起至十日止分別在武昌東廠口本校南京中央大學上海交通大學報名（考試日期及地點）自七月十七日起在各報名地點舉行考試　通訊須知　凡詢問投考事件或索取簡章可逕函武昌國立武漢大學註册部並附郵票一分　欲知本校詳情者可附寄郵票一角八分

國立交通大學上海各學院招收男女生

（學額）科學學院一年級三十名土木工程學院一年級三十名電機工程學院一年級十五名機械工程學院一年級三十名管理學院一年級八十名（報名）自七月十九日起至二十五日止每日上午八時至十二時投考者須親自報名繳最近半身四寸相片三張報名費三元並須附繳原畢業證書或大學預科修業證書如有投考學生介紹書一併送繳（考期）自七月二十七日起至三十日止每日上午九時至十二時下午一時至四時（地點）（一）上海徐家匯本校即南洋大學舊址（二）北平本校鐵道管理學院（三）武昌武漢大學（四）廣州中山大學（附告）（一）函索本校招生章程須附郵票一角二分逕寄上海本校註册處索函不覆（二）各學院二三四年級及預科各年級並不招收新生（三）唐山交院及北平鐵院招生由各該院另行登報

上海美術專科學校暨暑期學校招生（男女）

學額　中國畫系西洋畫系雕塑系音樂系藝術教育系（分圖音圖工二組）一年乙級新生各四十名一年甲級插班生各十名　報名　自六月二十日起至八月念七日止　考期（第一次）自八月十八日起至二十日止（第二次）自八月念九日止　開學　九月一日

暑期學校　學科　中國畫科（花卉山水）西洋畫科（人體油畫人體木炭）石膏木炭水彩靜物鉛筆靜物雕塑科（塑造木雕）　報名　自六月十八日起至七月十三日止　期限　自七月十三日起至八月十五日止　章程　函索詳章附郵四分暑期學校簡章附郵一分　校址　上海法租界菜市路南段四四○號

主席校董　蔡元培　校長　劉海粟　代理校長　王遠勃

南京私立中華女中招生

一，招考名額（初一）六十名（初二）三十名（初三）十名（高一）二十名（高二）十名　二，報名日期　自即日起至七月十五日止　三，考試日期　七月二十一日至二十三日止　四，招生簡章及報名單附郵票四分即寄

至聖水

專治時疫急痧抽筋霍亂及一切暑熱感冒無論居家旅行常備此藥可爲安全保障尤爲服務工廠農田及公衆場所之民衆必需之聖藥也　每瓶一角　批發從廉各大藥房商店均有代售

南京批發處　坊口大街華安藥房　下關太古季記

上海四川路三和里口震寰藥廠謹啓

國立同濟大學招生（男女）

招生類別	校考資格	考試科目	報名日期	考試日期	報名手續	通訊注意
高中德文預備班	初級中學畢業之不諳德文者（肄業一年升入高中）	黨義 國文 英文 中國史地 數學 理化大意	七月十七日起至十三日止每日上午八時至十二時下午二至四時	七月十七十八兩日學科考試二十二日口試及體格檢驗	隨帶四寸半身照片二張畢業證書一張報名費三元保證金十元至上海吳淞本校報名若報名手續不完備者不與考	函索簡章附郵票四分
德文補習科	高級中學畢業或大學預科畢業之不諳德文者肄業二年升入大學本科	黨義 國文 英文 物理 化學 數學				附索規章附郵票一角一分
工學院一年級　醫學院一年級	德文高級中學畢業或大學德文預科畢業	黨義 國文 德文 物理 化學 工學院加試數學 醫學院加試生物學	九月十日至十二日在本校報名	九月十四十五兩日考試		附郵票一角六分 附郵票一角五分

南京鍾英中學招生

（招考類別）初一新生兩班高一新生一班初二上下及高二插班生（報名日期）七月一日起至考試前一日止（考試日期）七月十五六七日（校址）南京南捕廳街附　函索招生簡章須附郵票二分

校長李[illegible]啓

牯嶺肺病療養院

牯嶺風景空氣非但冠絕中國亦不下於瑞西之有名肺病療養地本院醫士全係肺病專家診療均屬最新方法病室靜雅飲食清潔廣接各處肺病患者　如函索章程附郵四分　院址廬山小天池

津浦鐵路管理委員會啓事

查本路與鼎定合作社總經理陳鼎君於十八年九月訂立承租濟南泰安曲阜三處賓館合同因被軍隊佔用迄未開始營業現在亟須與承租人商洽進行惟查陳鼎君原住本京西華門牌樓街十一號業經遷徙并未將新遷住址通知本會無從探訪特此登報希於七月一日以前親身來會接洽如逾期不到即將原訂合同作廢另行招商承辦此啟

南京市工務局招標通告 工字第七八號

爲通告事本局爲建築新街口至乾河沿一段中山路兩旁慢車道人行道遊憩道及排水設備工程前經本局招標定於六月二十七日開標在案查是日僅到標賬一家故未開標茲擬再行招標如本市乙種登記以上營造商志願承辦者即來本局領取圖則（隨繳圖則費三元）定於七月四日上午十時仍在市府大禮堂當衆開標（隨繳保證金六百元不得標者即行發還）特此通告

江蘇省立南京中學新建市房招租通告

（一）地點：太平路門帘橋（二）出租間數：五十幢（三）租賃手續：如願承租者請至本校內建築委員會辦公處取閱圖樣面洽一切（每日下午二時至四時）

中國國民黨江蘇省黨務整理委員會通告 第一八八六八號

查三民主義爲中華民國教育最高原則對於國民教育關係至爲重要茲爲明瞭江蘇全省各中等學校黨義教授成績並獎勵學生加深研究黨義起見特舉行全省中等學校學生黨義作品競賽務希本省各中等學校學生踴躍應徵恐未週知特此通告

附江蘇省黨部舉行全省中等學校學生黨義作品競賽辦法於後

建國月刊

第五卷第二期出版目錄

插圖（一）光復紀念章（二）南京留守府之紀念章
國家的任務與人民的需要　邵元冲
壬寅洪全福廣州舉義記　陳春生
論歐洲文化　彭基相
培養公務員之研究　薛伯康
倫理與政治哲學　梁朝威
政治的職業化　吳勝已
縣教育局長選任方法　程石泉
英美預算制度之比較　叢汝舟
記林則徐禁烟事　王去病
研究中國哲學之我見　程啓[illegible]　閱話　捷三

總發行所及編輯通訊處南京成賢街五十一號　分發行所各埠商務印書館民智書局各大書店

活躍週報

第七八期合刊要目

太平洋國交會　京市執監委競選感言　終身大事　蛇性之愛　學生運動的沒落　上海國產商場被封事件　論茶花女　提高小學教員待遇　部長皇佑的

編行者　活躍週報社　每逢星期一日出版　定價每期洋四分　半年八角　全年一元五角　社址南京二郎廟二四號　電話二三二六七

社論

美政府計劃禁制俄貨

最近美國合衆通訊社華盛頓電，謂美政府現正研究其本國經濟界不景氣之現狀，據合衆通訊社訪員所得消息，謂美政府財政部中，現正計劃禁制蘇俄進口貨之入境，財部要求禁制俄貨之立場，謂蘇俄五年計劃中所產生之貨品，大抵爲強迫工役制度之結果，此種貨品，不惟違反人道契約，且與美國史莫德荷萊稅則法中所稱強迫工役之條文相符，財部當局並宣稱蘇俄五年計劃中被徵勞工，凡於規定之工作不能完成時必受刑罰，他若抵觸五年計劃中之一切規律者，亦無逃於苛刑。故美財部當局，認此種工役無異於強迫工役，此種消息傳佈後，美國社會一般猜測，咸覺蘇俄駐美之進出口公司及美國與俄國經營商業之各公司，不久將向法庭提出訴訟云。上項消息之究竟，在未得美財部官方消息以前，吾人自未能論其詳，然美國今日憤惕於俄國經濟勢力之澎漲而終謀有以懲創之，則彰明之事實也。夫俄國自二次革命以後，其政制口號，悍然以打破世界現存制度爲號召，凡文化復興以後歐洲之文化，希爾什維克黨領袖，不惜一一睡棄如蔑土，所謂資本主義之國家，其不能充耳不聞者，情也勢也。雖然，反亦之聯軍，既挫敗於東歐，復不逞於西比利亞，英法諸國，且相繼與之通好遣使，惟美政府則一再宣言蘇俄一日不放棄其滅絕正義公道之立國精神，一日不能與之恢復正式國交，此歐美各國對於蘇俄關係之一段也。歐美各國不能以兵力制勝蘇俄而不得不出於復交之一途，其氣勢蓋已大挫矣。至於蘇俄，雖日日以打倒資本主義世界革命爲號召，而事實上除陰謀或煽動外，却甚少有一兵一騎臨於資本國家之境，三年以來，俄政府既用全力謀本國經濟上之自給，於專制者毒辣之手段，用之於異己者，今乃移以加於勞工之身，五年計劃之要義，爲使農業國的蘇俄，變爲工業國的蘇俄，人工，原料，蘇俄所固有者也，機器，技術，蘇俄所缺乏者也，俄政府謀以有餘補不足，乃設法以人工原料交換機器人材，交換之方法即用人工開發原料，以原料售之國外，用所得之金錢，以購辦機器，以聘請技術人材，蘇俄國內徵發人工之法，國內外報章言者多矣，綜其要義則以徵發之方法，使全國之人民，不受酬給而爲國家服役，凡逃避及不遵者，嚴刑峻法隨之：如是行之數年，蘇俄之原料品乃能以極廉之價充斥於國外市場，俄貨「傾倂」之名詞，遂成一年來歐美政治「一個極重之問題，所謂「傾倂」者，即以廉價攫取市場也，蘇俄國內之原料，既不必付工資，其生產成本自極低廉，以視其所謂資本主義之國家，勞工待遇甚優者，其貨物之成本，自不能相較，蘇俄乃得以其低廉之市價而暢銷於各國，去年秋夏，憑其之木材及食糧，充斥於中歐及西歐，乃至南北美各國，中歐各國嘗爲此問題在保加里召集會議，討論對付方法，英法兩國國會中，反對黨皆會對政府提出質問，以國市場習慣，廉價之貨必致驅逐昂價之貨，自蘇俄原料充斥市場後，各國商民莫不趨之若鶩，而本國之貨物，遂受打擊，原有之不景氣現況，如火益烈，如水益深，故由今日之現狀觀之，歐美各國囊者震怖於蘇俄者，僅在政治，而今者且及於經濟與社會，且此中最使歐美各國政府束手無策者，則政府雖欲取締俄貨而一部份商民且歡迎俄貨，去年美國某公司因俄貨受取締，俄出口商故不運入；美商且設法運動政府以開其禁。此種事實自最與各國政府以難堪，羞怒之後，繼以憤鬥，勢有必然，今茲美財部之積極謀禁俄貨入口者，特其一端耳，以吾觀之，五年計劃完成之日，必爲赤白帝國主義火併之時，最近胡佛總統停付戰債及賠款一年之議，提出之前，先之以英德首揆之會晤，繼之以美財長梅隆之遊聘，國際外交界憧憧往來之背景，安知其不爲蘇俄而發，茫茫浩劫，又在目前，其利害得失，不僅政府所應未雨綢繆，尤全體人民所宜小心研究者矣。

今日提要

▲總攻將下赤匪內部瓦解
▲國府成立六週紀念
▲國府昨舉行班禪册授典禮
▲滬法廨協定即簽字
▲軍參院昨開首次會議
▲張副司令勉晉將領
▲江海關測量輪將移歸海軍測量局

總攻將下赤匪內部瓦解

蔡廷楷顧祝同譚道源抵南昌
電令閩浙邊境駐隊嚴密防範

▲日日社南昌一日電　總部因總攻令日夕將下，昨又分電駐防閩浙邊境各部隊，嚴密防範，此後報告軍情，務須隨時呈轉，力避繁文，期圖迅速。

▲本社一日上海專電　蔡廷楷確來滬，係奉陳銘樞命，慰問蔣光鼐，昭（三十日）已返贛，蔣患傷寒，治愈即當返防。

▲日日社南昌一日電　蔡廷楷顧祝同譚道源三十夜抵省，據談：蔣光鼐即返贛赴前方。

▲中央社南昌三十日電　孔李二匪率僞第七軍十六軍獨立師等分南北兩路，直犯袁州萬載，經十八師之易喩兩團擊潰，斃匪千餘，奪獲甚多，現孔匪已向瀏陽潰竄，李匪亦逃湘邊。

▲中央社南昌三十日電　蔣總司令蒞贛，赤匪異常恐慌，朱德欲由湘南竄湘西與李明瑞合股，盤踞湘桂滇邊境，毛澤東則主張竄福建佔領海口，以便一旦失敗，可逃往俄國，而一般匪奴則大家反對，故匪部日來暗鬥非常劇烈，大有土崩瓦解之勢。

▲日日社南昌一日電　蔣總司令諭行營設密告箱，并通告人民，遇有軍官官吏不法者，得隨時告密，不負任何責任，又令遍設意見箱，盡量徵求民意。

▲日日社南昌三十日電　譚（道源）被任第三路指揮後，定日內請命出發，所部將由修水移防高安宜豐，蔣總司令指定担任贛西北游擊剿匪。（遲到）

▲大道社南昌一日電　蔣總司令昨（一日）晨召九師連長以上官長到行營訓話，曉以剿匪意義。

▲大道社南昌一日電　魯（滌平）今晨九時就衛戍司令兼職，到文武官數百，蔣總司令訓話謂：贛爲全省軍政重心，軍風紀特別整飭，鞏固後方，即所以促成前方勝利，魯答謹接受力，毋負畀倚。

▲大道社南昌一日電　蔣總司令今午十時召方（本仁）顧（祝同）蔣（鼎文）等商軍事。

▲日日社南昌一日電　蔣總司令於出發時，曾命平協和滬紅十字會南醫院，選派醫生及看護共四十人赴贛担任後方醫務，總部頃接報告，該項人員，准冬（二日）可抵潯，特令路局備車往迎。

▲中央社南昌三十日電　赤匪僞第二十軍長劉鐵超，派贛西北路特務團進犯塘東城上路口等處，經□師痛擊，斃匪無算，並生擒僞團長胡□章一名，已押解來省，送行營軍法處訊辦。

▲中央社南昌三十日電　行營決增設航空處，以利指揮調遣，並委毛邦初爲處長。

黃秉衡昨親駕戰鬥機赴前方偵察匪態。

中政會通過預算案

中央政治會議，昨（一）日上午舉行第二七八次會議，主席于右任，開席間核定電影檢查委員會，及班禪招待處等機關，十九年度經臨預算案多起云。

吳鐵城今日赴北戴河

▲本社一日北平專電　吳鐵城因患咳嗽，氣管發炎，原定東（一日）晚赴北戴河靜養，臨時因事改多（二日）晚啟行，預定兩週返平。

中蘇會議討論東路管理

外部近接中蘇會議莫代表來電，略稱：二十九日開第十一次會議，仍討論東路暫行管理問題，下次會議訂於七月四日舉行云。

國府成立六週紀念

昨晨在國府舉行紀念典禮
由于院長主席丁委員報告

昨（一）日爲國民政府成立六週年紀念日，國府特於是日上午十時，在大禮堂舉行紀念典禮，到中央委員國府委員，各機關長官于右任，戴傳賢，朱培德，丁惟汾，邵元冲，葉楚傖，陳果夫，王正廷，王伯羣，孔祥熙，朱家驊，馬福祥，邵力子，茹欲立，陳其采，李書華，劉尚淸，賀耀組，班禪等，及職員來賓四百餘人，于院長主席，行禮如儀，丁委員（惟汾）報告，略謂：今天是六年前國民政府在廣東成立的紀念日，我們由此聯想起四年前革命勢力，掃除軍閥，奠都南京的紀念。南京是 總理任臨時大總統時，即已決定的首都；後來因袁世凱的陰謀，把這個計劃破壞了。二十年來，中國混亂，雖不能說完全由於不奠都南京，但至少也是混亂的最大原因之一。四年前我們終於依 總理的遺教，在南京奠都成功。可是當時在武漢的一部份人，偏持反對之論，而要在武漢成立政府，甘爲共產黨所利用，致使革命前途，發生了很大的危機。所幸當時在南京方面的同志，均能遵依遺教，不爲所屈，各將士又能同心戮力，全國民衆，亦一致擁護，使南京的國民政府，得以鞏固不搖。最近二四年來，雖然反叛時起，但其結果，無不爲我們的力量所消滅。由此可知三民主義，必能實現，最後的勝利，一定屬我們的。希望全體同志，全國國民，時時刻刻，追維民國締造的艱難，俯念吾人將來責任之重大，格外努力，格外奮勉，這才是我們今天紀念日的眞意云云。報告畢，即繼續舉行册授班禪典禮云。

蔡李在平講演約法

蔡元培昨日離平返京

▲本社一日北平專電　東（一日）爲市黨部約法宣傳週第四日，晨九時，蔡元培李石曾講演，到各界代表五百餘人，陳石泉主席，蔡對約法四五兩章，逐條講解，謂訓政期要在實行約法，完成地方自治，達到憲政。李謂職業敎育最要，國民生計國民敎育兩章，應貫通發展，使人人受敎育有職業。

▲本社一日北平專電　蔡元培定冬（二日）返京，語記者：中監全會未定期開，粵事須由全會決議，處理，想贛匪剿滅，粵事自解，對禁烟問題，表示中央無開禁意，設查緝處，或係漸禁辦法，此次南返後，擬長留京，北平地方安定，材料豐富，適宜學者研究。

滬法廨協定即簽字

法代表報告復訓即到

收回上海法租界會審公廨協定，業經外部與法使章爾敦，完全議妥，現所待者，即法使該國政府訓令到後，即正式簽字，昨據司法院參事吳昆吾語日日社記者：略謂法代表甘格林氏，刻有口頭報告，謂法政府訓令，日內可到達，稍緩三四日當可簽字云云。大約因該協定及附件過長，不便拍電，致因郵遞之故，時間方面未免延長，預計四五日卽應有覆電到京。吳又謂：該協定內容，較之上海公共租界，不僅條件方面爲進步，即文字方面，亦較爲精密優越，將來簽訂時，法方如二代表署名，我方亦將由王外長歐美司長徐謨及余（吳自稱）爲代表署名，現尚未決定，協定簽訂後，司法行政部即派員赴滬接收云云。

英潛艇被擄案

艦長撤職嚴譴

▲本社一日上海專電　路透威海衞電　英潛艇波錫敦號，六月九日被擄沉案，現已由軍事法庭審畢，以艦長加爾賓駕駛不愼，罷免其職，並嚴加譴責。

張副司令勉晉將領

目前餉項有辦法苦境已打破
各將領須奮發天良効忠黨國

▲本社一日太原專電　副張所頒對晉將士訓詞，大意，五月份餉已經行營發完，特派各委前往點名，認眞發放。北方各省民窮財盡，本副司令無時不在焦慮，現今餉有辦法，目前苦境打破，各將領士兵弟兄們，須要奮發天良，効忠黨國保衞地方，愛護人民。

▲本社一日太原專電　副部點放委員馬俊武等，東（一日）繼續點放駐并砲兵第四五兩團，並其他各零星部隊，一二日完竣後，即分赴祁縣平遙長治臨汾及晉北一帶，點放娘子關裏正太沿路所駐砲兵第十團高桂滋，李生達，馮鵬翥各師，及孫楚之護路軍，統由李麟書一人負責點放，東（一日）已開。

將移歸海軍測量局

江海關測量輪
陳紹寬氏對本問題之談片

▲本社一日上海專電　江海關測量巡輪四艘，昭（三十日）海部令大同艦前往扣留，押赴高昌廟港，據陳紹寬談：海軍設有海道測量局，無庸海關越俎侵權，海軍連年造艦，材料多購自外洋，屢次被海關扣留，要挾納稅，阻我建設，是以將其扣留，將來擬將該輪移歸海軍測量局管理。

康藏糾紛

仍望和平解決

▲中央社重慶三十日電　康藏糾紛，藏方將派昌蛩曉倫爲代表，唐柯三表示中央對大金案，決和平解決，免礙藏事協議前途。

青海納嘉與西班智達活佛，日前抵綏，已於上月二十八日起程赴平。據聞納佛對於藏事，擬有調解辦法：（一）在宗教上泯除達賴與班禪嫌怨，（二）阻止藏軍進犯西康，俟謁班禪後即設法進行云。

女飛行家

秋瑾之女將再赴歐

▲本社一日上海專電　秋瑾之女黃桂芬，留美習航空兩年餘，返滬，據談：不久擬赴意法繼續研究，俾將來爲黨國效力。

山西省銀行

資本總額定千萬

▲本社一日太原專電　省銀行資本總額，已定一千萬元，除官股六百萬元外，決招商股四百萬元，以百元爲一股，舊鈔交款二五折現。

周大文就職

胡親到交代

▲本社一日上海專電　周大文東（一日）晨到府就職，胡若愚親到交代，周對胡代表示感謝，望各方以助胡者助己。

航政局成立

交部息：該部前在上海天津漢口哈爾濱，籌設航政局，均於昨日（一日）正式成立，在各該地同時並舉行典禮。關於檢驗及登記船舶事項，亦於昨日起，開始施行云。

▲本社一日上海專電　航政局東（一日）正式成立。

▲本社一日漢口專電　漢航政局東（一日）正式成立，方達智監誓。

意使赴津

將轉滬回國

▲本社一日北平專電　意使華蕾東（一日）晨乘北寧車赴津，轉往北戴河稍憩，即轉滬回國。

班禪即離京

（中央社）班禪來京已久，原定明（三日）離京，近以中央將畀以青康宣化使職責，擬在京稍事接洽，設三日仍不能辦理竣事，擬改于四日再行離京。聞班禪離京後，擬往北平停留二日，再往瀋陽，稍事留連，即往庫倫貝爾長期居住，將來定何時前往青海，此時尙未確定云。

邵鴻基到平

專調查產銷稅

▲本社一日北平專電　監委邵鴻基爲調查產銷稅來平，冀各縣商會代表東（一日）午開歡迎會，□當場報告彈劾□□，□據力爭。

毛光翔電何

擁護和平統一

▲中央社漢口三十日電　毛光翔頃電何成濬，謂元（十三）日奉悉，承示陳銘樞蔣光鼐兩公銜，眞（十一）日通電，敬感盛誼，翔服從中央，擁護和平統一之素志，永矢弗渝；對陳蔣諸公通電所主張，極爲贊佩，嗣後尊處倘有所用，仍懇隨時賜示，無任盼禱。

東固戰況及匪區情形

＝本報隨軍記者第三函＝

東固戰況

本報記者昨晤二十八師師長公秉藩氏，叩以進攻東固戰況，據云：敝師四月一日由吉安動員，七日攻進富田，即赤匪僞省府所在地，十六日奉總座手令總攻擊，分三路向東固進兵，第一路由九寸嶺前進，第二路由小嶺前進，第三路由中洞橋頭，三彩，繞攻東固後方，大戰數晝夜，斃匪數千，並進至距東固十餘里之地。其時正面之朱毛匪部，已不能支持，乃調彭黃等匪部繞攻我軍後方，我乃分兵沉着應戰，斃匪無數，將其繞至後方部隊擊破，整隊回至原來陣地。是役也，我軍雖略有損失，而匪軍主力，迭遭我軍衛擊損失尤大。談至此，適其參謀處長，陳佑文氏，剛由匪窟脫險歸來，記者經公師長介紹後，即詳詢陳氏關於匪區一切狀況，承陳氏詳答，茲分別記述於下：

陳佑文脫險經過

我（陳自稱，下仿此）自中洞戰後，即陷入匪區，與部隊分開，旋因路徑不熟，被匪捕獲解送至東固附近之黃沙地方審問，該處匪首問我：『你相信共產主義嗎？』我（陳）答：『我只曉得信仰三民主義，不曉得共產主義。』匪首說：『不相信共產主義是要槍斃的。』我（陳）答：『就是槍斃，我亦是信三民主義的。』匪首說：『那末，把你去訓練訓練！』我（陳）說：『我的意志很堅定，訓練亦是無用的。』後來他們把我（陳）關起來，飲食很壞，且多方恐嚇；經數日之久，我（陳）乃設法騙得通行『路證』，向瑞金汀州方面逃出，由延平，福州，上海，回至南昌，沿途所經匪區，計有東固，黃沙，楓邊，良村，蓮塘，東村，橋頭，壩子上，大柏嶺，等數十處，均山嶺重疊，羊腸小道，人烟稀少，村落蕭條，因良民多逃避一空也。所經各地，備受匪徒盤詰，恫嚇之苦，又加之飲食住宿，都有限制，歷盡艱苦，始達瑞金國軍駐地，是時適閩軍盧新銘部馬鴻興團擊退赤匪，克復瑞金，對我們待遇甚優。

東固富田一瞥

富田爲僞省府所在地，僞省蘇維埃主席爲曾山，東固係多年匪巢，四面皆山，戶口約有百餘家，其附近多大村落，民風本樸實，今已漸染匪化，此時朱毛即盤據該處，并設有農工銀行及列寧堂等，富田東固二地，本係去年敝師克復之地，路徑亦有相當熟悉，惟九寸嶺在東固富田之間，形勢險惡，至匪之傷兵均向黃沙運送，絡繹不絕，因黃沙爲匪軍後方醫院，在東固東南十五里，亦頗關重要。

匪軍作戰狀況

匪軍僞軍委員會主席係項英，乃留俄學生，第三國際派來者，副主席爲朱德，毛澤東，毛澤東已死，確否待證，說其軍隊號稱數軍，每軍三師，每師三團，每團四連，每連約百人或數十人不等，徒手及携廢鎗者居多數，子彈每人僅數排，此外尙有赤衞隊，手持梭標，係脅迫人民加入者，匪即資以爲放哨及衞鋒之犧牲品，作戰時，匪因子彈缺乏，每利用梭標隊衞鋒，主力軍則在後面虛張聲勢，喊聲震天，如我軍沉着應戰，彼方往往因死傷甚衆，無法支持而竄匿山間險峻之處，以圖苟延殘喘，如遇我軍少數追擊部隊，彼又繞道出而截擊者，匪之所以難於立刻消滅，即在於此，匪軍因無訓練，作戰能力不充足，故極怕硬打。現累遭我軍攻擊，主力已大受損失矣。

匪區內僞政府組織

匪區內各城，市，鄉村均勒令人民組織蘇維埃政府，違者即行槍斃。各鄉，村，城，鎮往來，均須持僞政府通行證，否則扣留，故國軍不易探得匪軍實況，各地蘇維埃政府互相傳遞消息，類似郵政，一聞我軍部隊一至，即通勸人民，隨同逃匿，故國軍到處，當致糧秣無所取資。匪區無論男女老幼均被迫加入赤衞隊，少年先鋒隊，慰勞隊（青年婦女），洗衣隊，補衣隊（老年婦女）……等組織，尤其婦女慰勞隊最無恥，最濫賤。各種團體份子一聞哨音，即須集合聽命，稍遲，即處罰，一般人民均叫苦連天。

赤匪破壞生產情形

匪區內人民，多被迫加入各種組織，美其名曰工作，實則日事遊行焚掠，使工人不能安心做工，農民不能安心耕種，且靑年農民大半被驅至戰線作爲匪之犧牲品，故不但田地耕種失時，甚至人皆不願耕作，以致生產減少，糧食恐慌；最近匪之累欲突圍而出，即爲掠食作用。

匪區殘殺民衆情形

匪區內現厲行打倒富農政策，所謂富農即有二條牛者。一般農民均悔上了赤匪的當，很憤慨的說：『從前你們（指赤匪）要我們幫助你們和國軍作戰，說是有土地及其他利益給我們，現在連我們亦要打倒了。』赤匪對於知識份子均目爲ＡＢ團，加以屠殺，東固一帶河灘，腥氣撲鼻，可知其殺人之多也。

赤匪誘惑民衆手段

赤匪對於流氓及土匪則以打土豪，分田地，搶銀錢相號召，勸其加入共黨。對於良民，則施以威迫，不從即以反動派論罪，迷失路徑之兵士，則遣無恥婦女，以色相引。我（陳）曾見她們向一面廠之士兵宣傳說：『喂！你不要回去，在此工作好嚒？』士兵答：『我們要回家看母親妻子。』她們說：『你眞是頭腦頑固，封建思想，要什麽母親？要什麽妻子？我們這裏隨便就可以結合起來你要那個就是那個。』由此可見她們已毫無廉恥觀念了！此外赤匪又獎勵人民報復私仇，互相殘殺，務使其觸犯國法，結怨多人，不能不跟着他們跑，此種手段可稱狠毒之極！

赤匪恐慌情形

匪區內本多係良民被迫從匪者，刻聞國軍已定有辦法，許其自新，故成謀響應國軍。即從匪多年者亦覺得專門焚殺淫掠，絕對不是辦法，漸生離散之心。同時匪之槍彈糧食無法接濟，傷亡過多，一聞大軍將集，恐慌異常，擬竄匿深山，負隅自固云。（六月二十八日）

國府昨晨 舉行班禪册授典禮
由于院長代主席致訓詞
班禪答詞願盡宗教本能 啓慧悟心黨化蒙藏人民

國民政府，以班禪撫輯藏服，翊戴中央，大有助于國內各民族之統一，特册授為護國宣化廣慧大師，册授典禮，于昨日（一日）上午十時在國府大禮堂舉行，茲分誌各情如下：

班禪由來

西藏人民，皆崇信喇嘛教，該教為佛教中的密宗，講究顯神通，約在唐玄宗時，傳入西藏，漸次握得西藏之政教大權。後來真正教義，完全為迷信所掩，甚至以吞刀吐火等邪術，誑誘民衆，流弊甚多。及至明宣宗時，有高僧名宗喀巴者，刻苦修行，別創一教，衣冠尚黃色，以別於原來尚紅色的舊喇嘛教，故有黃教紅教之稱。黃教力矯紅教迷信娶妻等惡習，後遂漸次盛行於西藏。宗喀巴示寂，遺言兩大弟子班禪與達賴，世世以呼畢勒罕（譯言轉生）濟度衆生，班禪住後藏，達賴住前藏，自後永遵宗喀巴遺言；主持前後藏之政教，此達賴班禪之由來也。

參加人員

昨日册授典禮官到中委國委各機關長官于右任、戴傳賢，朱培德，丁惟汾，鈕元沖，葉楚傖，陳果夫，王正廷，王伯羣，孔祥熙，劉尚清，李書華，朱家驊，馬福祥，茹欲立，邵力子，賀耀組等，及文官簡任以上，軍官上校以上職員四百餘人，班禪衣黃馬褂，外披赭色袈裟，穿白色金萬字邊龍頭鞋，率堪布，由軍樂導入禮堂。

行禮秩序

（一）全體肅立，（二）主席就位，（三）護國宣化廣慧大師班禪額爾德尼就位，（四）奏樂，（五）唱黨歌，（六）向黨國旗總理遺像行三鞠躬禮，（七）主席恭讀總理遺囑，（八）行册授禮，（于院長代主席就主席台位執事人員隨同就位），（九）護國宣化廣慧大師班禪額爾德尼向主席行三鞠躬禮，（十）捧册印官恭捧册印呈主席，主席宣讀册文，（十一）主席親授册印護國宣化廣慧大師班禪額爾德尼祗受，（十二）護國宣化廣慧大師班禪額爾德尼向主席行一鞠躬禮，（班禪將册印交與堪布後退二步停立鞠躬）（十三）護國宣化廣慧大師班禪額爾德尼恭遞哈達，（由傳譯官捧哈達進呈主席，主席接受後交與捧册官），（十四）主席回授哈達，（由捧印官捧進哈達進呈班禪，班禪接受後交與傳譯官）（十五）主席訓詞，（見後）（十六）護國宣化廣慧大師班禪額爾德尼氏答詞，（見後）（十七）奏樂，（十八）禮成，（十九）攝影。攝影後，由典禮局長，引導護國宣化廣慧大師入延見室，文官長參軍長內政部長蒙藏委員長陪見，大師向主席行一鞠躬禮，禮畢就坐，主席中坐，文官長參軍長內政部長蒙藏委員長分左右坐，護國宣化廣慧大師對坐，主席詢話畢，大師向主席行一鞠躬禮退。

册授原文

册授文如次：廣衲赤宙知徵，亦復知彰溥化，黔吡有德，斯能有衆，班禪額爾德尼撫輯藏服，翊戴中央，敷教元黎，效忠民國；實闡眞如之妙林，胥無上之殊榮，允宜授予護國宣化廣慧大師稱號，朗燭意殊，奉揚任命，德音普遍，布三民五權之宏規；法鐸昭垂，章六度萬行之妙用，祇服懋典，益邕宗風，中華民國二十年七月一日主席蔣中正。

主席訓詞

于院長代主席致訓詞云：國民政府本總理五族平等之訓，以建設國家；更本約法信教自由之旨，以尊重人民信仰。班禪大師，宏揚佛法，湛深經典；年來對於政府措施，竭力翊護；對於三民主義，盡心研討。政府鑒其精誠，錫以封號，爲護國宣化廣慧大師。茲特鄭重舉行册授典禮，以黨國之殊榮，為光明之普照；本日適逢國民政府成立六週年紀念日。國民政府之成立，是總理以其主義與精神，為中華民國開萬世太平之基，為世界人羣開大同前進之路。總理救人救國救世之心，即佛之心，佛之心即總理之心，總理即佛，佛即總理，皆以救人救國救世，俾得平等自由和平康樂為究竟。深維班禪大師宏揚斯旨，普及羣倫，政府有厚望焉。

班禪答詞

班禪答詞云：班禪東來，於今九載，幸我主席，統一南北，奠定國家，得能恭詣首都，敬修覲禮，私衷欣慶，莫可形容。乃逢國府奉行先總理遺教，召集國民會議；得與盛會，榮幸方深；更蒙政府，俯念微忱；頒賜嘉號；今日趨府祇領，益增慚悚。此後惟有盡宗教之本能，虔誠祈禱，護國基於永安，宣化育之宏遠，運廣長舌；譯述三民主義，啓慧悟心，黨化蒙藏人民，誓攄肝膽，圖報涓埃，謹貢愚忱，藉陳謝悃。答詞畢，各要人及新聞記者等，即趨前與班禪握手致賀，班禪笑容相迎，頗有應接不暇之勢。

贈送禮物

行禮既畢，當由文官長參軍長內政部長蒙藏委員長，送班禪出國府，隨由典禮局將國府備贈班禪之禮物，計（一）琺瑯銀質鼎一座，（二）琺瑯磁鼎一座，（三）貢緞八疋，（四）繡花屏四幅，（五）彩綾四卷等，以極精緻之玻璃盒盛之，用汽車二輛，載送三元巷班禪招待處云。

漢行營派員駐湘

▲本社一日漢口專電　行營派高級參謀徐承熙為特派員，常川駐湘，以便隨時接洽，湘鄂邊境剿匪綏靖事宜。

國民政府成立六週紀念

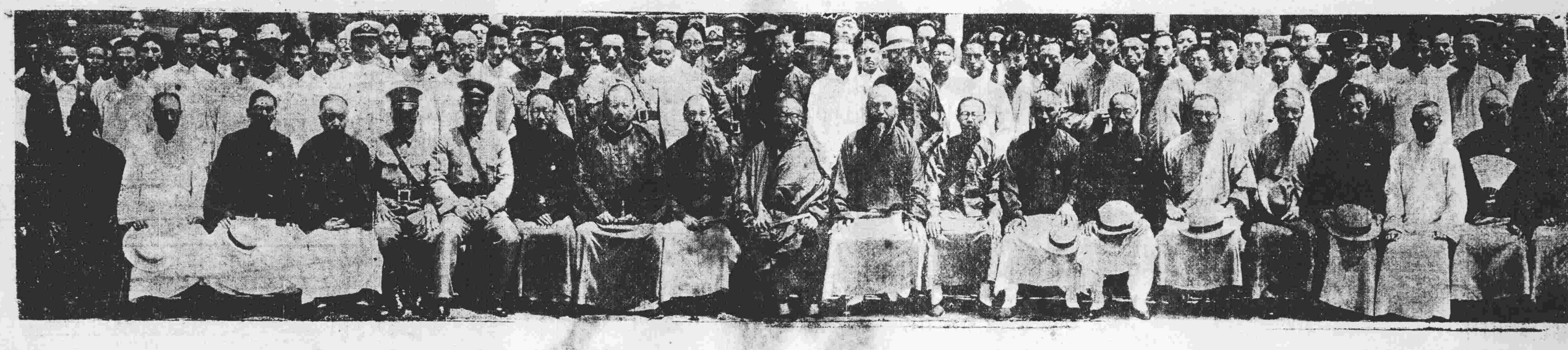

（芙蓉攝）

軍參院昨首次會議
成立軍事政治兩研究會 並通過會議規則及細則

軍事參議院，於昨（一日）上午九時至十二時，下午二時至四時，召開第一次院務會議，到代理院長高維嶽，參議諮議魏益三，葉開鑫，陳強，馬吉第，馮華堂，曹萬順，楊虎生，朱世貴，何臧，彭武歇，馬葆珩，祝膏如，譚兆福，張治公，歐陽琳，李景曦，李儀祉，伊德欽等十九人，由高維嶽主席，首先報告軍參院成立經過情形後，即開始討論，茲探錄決議要案如下：（一）決議，規定每月一日開院務會議一次。（二）院務會議規則及細則，決議通過。（三）軍事研究委員會規則及細則，決議通過。（四）政治研究委員會，規則及細則，決議通過。（五）決議，軍事政治兩研究委員會，每星期開會一次。（六）決議，指定軍事政治兩研究委員會委員。該院共報到參諮議已有三十一人云。

天降巨石 由空墜下 聲若巨雷

▲中央社開封一日電　距武陟縣二三里地，於有（二十五）晚九時許，忽有形似火團之巨石，由空墜下，大可尋丈，入地丈餘，聲若巨雷，聞數十里，附近民房多被震毀，其石成不規則之方形，數色混雜，為金屬及礦石結成，入地部份，形狀不明。

晉綏編餘憲兵 決改編為保安隊

▲本社一日太原專電　晉綏編餘憲兵安插，省府議決准令公安局，增編保安隊一隊，已令該局開具預算。

黃秉衡返京

航空署長黃秉衡，日前乘機前往南昌謁蔣請示機宜，并視察航空各隊，事畢復轉赴漢口檢閱駐漢航空第一隊第四隊，茲以署務事繁，諸待處理，特於昨日（一日）上午七時由漢乘機返京，於十一時到達，當即到署辦公。

時人行踪

▲王柏齡　昨日（一日）上午七時，由滬來京。

▲張之江　於昨（一日）夜十一時，由京赴鎮江，轉返揚州。

▲蔡元培　中央社北平三十日電，蔡元培定冬（二日）返京，狄君武同行。

▲陳布雷　昨晨赴滬轉杭，料理家務，定二三日後返京。

▲劉峙　中央社開封一日電，劉峙今晨五時赴鄭，便中檢閱二師。五時即回汴。

▲劉耀揚　中央社開封一日電，劉峙派省委[illegible]安處長劉耀揚，於六時[illegible]車赴鄭轉平，慰問張[illegible]病。

▲徐鵬雲　中央社開封一日電　劉鎮華由新鄉移防洛陽後，特派六十四師長徐鵬雲，於日昨由洛來汴，謁劉報告移防經過。

▲宋天才　遠東社開封一日電　七五師長宋天才，於（三十）日過汴赴南陽。

▲吳佩孚　中央社[illegible]三十日電　吳佩孚將離[illegible]，取道三台成都，東下[illegible]京。

▲馬空凡　中央社[illegible]一日電　黔財廳長馬空凡，於（三十日）由京返黔。

▲趙志游　中央社杭州三十日電　杭新任市長趙志游抵杭，定明（一日）[illegible]市府接事。

▲魏我威　中央社[illegible]昌二十九日電　五十四師[illegible]師長魏我威，來省謁蔣，並慰勞後方傷兵，昨已[illegible]。

▲王光中　中央社漢口三十日電　新編第八旅長王光中，於（三十），由武抵漢，謁何成濬，請示[illegible]匪機宜，約三數日返防。

▲容景芳　遠東社漢口一日電　湖北警備旅長容景芳，在漢公畢，於昨（三十）晨乘輪返蔡甸防次。

浙治安無虞
張難先談片

▲中央社杭州三十日電　張難先談：平湖新倉兵變，[illegible]政治作用，叛兵經迅速[illegible]處，已無問題。又防範赤匪竄浙，蔣主席已增派警備師一旅，來浙增防，[illegible]府並派熟悉邊情之秘書，[illegible]縣[illegible]，民團亦雄厚，[illegible]匪如竄浙，決無生路。至閩[illegible]匪[illegible]，均不為患，浙治安可無虞云。

緊要新聞轉入第二張三版

停債案法國會 信任政府對美政策
國會以絕大多數擁護政府堅決態度
梅隆與法當局會商已五次距離尚遠
紐約証券市價下跌頗受會議消息影響不少

▲本社一日上海專電　巴黎三十日電，賴伐爾內閣復在參院獲得大勝，竟以一九七票對五票，通過信任政府對付胡佛提議政策之動議。

▲華盛頓三十日電　意政府照會美國務院，謂意國現暫停收七月一日到期各國欠意之債款，又謂所欠之債款，於是日到期者，將以臨時賬款性質，儲存於萬國清理銀行。

▲巴黎一日電　停付戰債問題，原定今晨重開談判，因美財長梅隆猶未接華盛頓新訓令，改於午後舉行，美政府遲遲不發訓令，因欲待駐德大使報告與德國政府最近接洽經過，惟此間政界對談判之延期並不焦灼，社會急進黨報紙，謂談判即告失敗，法政府亦不失望，因可與柏林立開直接談判也。

▲二十九日倫敦電　法美間關於胡佛總統提議之談判，現已至緊急階級，目前地位，衆認為殊欠光明，美政府仍欲修正法國答案，而法政府則不允讓步，現所爭論之主要點，為國際清理銀行，可否將德國無條件付款六一二〇〇〇〇〇馬克之一部份，借與中歐諸國乎，此款在停付時期中，應否用德國給息乎，德國在停付時期中所免付之款，何時須由德國補付乎，雙方今晚九時半集議，再作解決此事之努力，法內閣於今晚集議以前，開會決定堅持法國復美牒文中之主要條件，至於一九三二年應付而緩付之款，胡佛總統主張二十五年後再付，但法內閣初主張一年後補付，今則允緩至五年後，雙方代表會商於夜間十時三刻止，定明晨十時再行集議，美代表梅隆與艾治，鑒於法人態度之堅硬，現又發電話致胡佛總統，美代表似不欲使談判決裂，現頃美總統建議，稍予讓步，庶六月三十日得折中辦法，據華盛頓消息，美國副國務卿凱塞爾與梅隆電話接談賠聲稱，對法協定尚未告成，仍有若干點尚待解決，任何提議，凡不完全與胡佛總統提議之精神與旨趣相合者，美國不欲接受云云。

▲二十九日巴黎電　美法間停付戰債談話，今日已呈力竭聲嘶景象，雖星[illegible]三續行會議，依然有令胡佛總統計劃無發生實效之希望，但美財長梅隆，與法當軸正式會商，業已四次，就美聯社所知，在實際上，迄未有大進步，其故蓋由，一，法國堅持德國在停付期內，繳存國際銀行之無條件賠款，不當限於貸與德國，兼可貸與巴爾幹各邦，美國則主張祇限貸與德國，二，法國堅持停付期內，貸與德國之款，應於五年內還清，美國則主張德國在自目下財政困難時期，所舉救急之新債，應準其於二十五年內還清，因此雙方談判，難期接近，此間有人信法總理苟在此數點，有所讓步，異日縱能成立協定，亦將不能得國會之批准，因此不能不堅持，此乃日前癥結之所在，當今夕法政府舉行閣議後　美財長復偕駐法大使，與法當軸會商一小時半，至夜十一時始散，事後美財長即以無線電話，報告美總統，法政府亦發表官報，聲稱美法大吏將於星期三重行會商。

▲二十九日華盛頓電　今日華盛頓方面，已承認美法談判，發生困難，國務副卿喀塞爾，今日往白宮與總統晤商後，聲稱美法談判，欲求安全快樂的結果，其前途並不十分光明，惟喀氏因在史汀生赴歐期內，代理國務卿，故與報界談話，頗為審慎，聲稱邇來法內閣，雖有在緊張空氣中，舉行會議之報，但在華盛頓，仍抱樂觀，逆料最後，定可獲得滿意結局，又此間有人信法總理與美財長，已在原則上商得同意者，但喀氏則稱，法國對案，苟非與胡佛總統提議之精神及用意完全符合，美國不能接受，現美當道正守候明日法內閣出席國會之結果，至美代表與法當軸間，據聞此時仍將時時作簡短之晤談云。

▲二十九日紐約電　今日證券市價下跌，各種證券平均損失之數，自二元至八元不等，其故大半為多頭之獲利了結，但巴黎未有切實消息，人心惶慮，亦其一因也。

▲二十九日華盛頓電　參議員史摩特稱，謀取國際合作，穩定銀價之問題，現已暫時擱起，舊世界注意點全集於胡佛總統之提議時，未能有何動作也云。

▲二十九日華盛頓電　美參院財政委員長史慕特，今日晉見總統後，出語人云，國際銀會議，在目下猶無新希望，渠將立返鹽湖城珂里，逆料銀問題，欲有真正進步，必須得胡佛總統停付戰債提議完成之後，因美政府在辦成此事以前，尚無意重行考慮之。

▲三十日東京電　幣原外相，本日發出通牒，致出淵吉田各大使，請各向駐在國政府，傳達日政府對胡佛總統提案態度，略謂日政府對於美國緩付戰債提案，並未從關係國接到正式通告，倘有通告，日政府準備加以好意的考慮，日本近將批准海牙協定，批准後，設日本須放棄由協定所得之權利時，或須另締結國際協定，再行批准云云。

環球飛行 驚人成績
環飛全球不過八日
▲英印來往準備六天

▲二十九日諾姆電　美飛行家濮斯特與迦蒂今晚飛抵阿拉斯加之諾姆，其環繞世界之飛行，可謂現已完成，其航程之危險部份業已過去，今後沿途已無難關，可直達紐約，從前齊伯林飛船繞飛世界，二十日而造成，已屬空前紀錄，今濮斯特等二人，僅費八天餘，即有此成功，洵奇事也，此為最後紀錄，一時未必為人打破，蓋八天餘環繞世界之成績，係人所難能之忍耐力，此二人在此八天內，未曾有連接二三時之睡眠、彼等以極少之準備，而衝過極大之艱險，其名洵將永垂於航空史中矣，濮斯特曾為航空教育，迦蒂係美國印度人，僅有一眼，此二人於六月二十三日由紐芳蘭之格萊斯港飛出，費十五小時三刻之久，飛渡二千二百哩之大洋，二十四日抵柏林，二十五日抵莫斯科，二十七日過西比利亞而抵伊爾庫斯克，其平均速率為每小時一百五十哩。

▲二十九日費埃邦克電　濮斯特與迦蒂二人，已由諾姆抵此，明晨出發，星期三夜可抵紐約。

▲二十九日君士坦丁電　英飛行家克台克與查濮林昨晨離英赴印度，今晚七時抵此，計自敦倫飛出，共費十二小時，又三十五分鐘，巴爾幹氣候不良，而迅速若是，亦新紀錄也，此二人準備於六天內完成往來英印間之飛行。

美國天氣
因熱死者達五百八 華盛頓州山內大雪

▲紐約三十日電，因熱淚而死者，共達五百八人，念九日死二百二十人，芝加哥一埠，竟死一百二十六人，有數州牲畜紛紛倒地而死，田禾多呈枯蒿象，惟氣候有與此相反者，華盛頓州之山境大雪兩小時，而甘特基有歷史所無之大害風，房屋樹木多被摧毀，電線已被吹斷，全鎮漆黑傷數人。

柏林大學 左右派學生鬥毆

▲二十九日柏林電　柏林大學中之國家社會派及共產派之學生，近又發生爭鬥之事，警察竭力彈壓，費一小時餘之光陰，始能制止雙方之毆鬥，現該校教務已暫停頓，並聞學校當局於將來開學後，將禁止校中一切學生會議云。

▲三十日柏林電　今晨大學附近復起暴動，無數學生集合抗議封閉學校，與派警入駐神聖之學府，但迅即為警察所驅散。

西班牙 馬拉加罷工
▲喀泰蘭獨立問題緊急

▲二十九日馬拉加電　西班牙馬拉加極端派段喚起總罷工，現已開始，昨日街中發生騷擾，一人被殺，致引起總罷工之要求，戒嚴令現已宣佈，各商店皆閉門，軍隊現巡邏各街。

▲二十九日瑪德里電　西班牙選舉之結果，因國選舉制度之複雜，一時尚未能宣布，但從報紙方面，所得可靠之數目，大約共和黨約得百席，與共和黨聯結之社會黨約一百三十席，極端共和派得八十席、喀泰蘭獨立黨得四十二席，則屬於其他官吏派，其餘之四百六十餘席，革命共和黨及共產黨等云。柴摩拉內閣中一切人物，俱已當選，並除喀泰蘭一地外，其餘各省皆對於共和社會二黨一致擁護。

▲二十九日瑪德里電　喀泰蘭近日選舉，自主派大佔勝利，取得國會中喀省應得五十席中之四十二席，因此喀省之自主問題，又成一可慮之問題，且該地選舉競爭，較他處為劇烈，甚恐引給內亂，或在巴塞洛那宣告喀泰蘭獨立國亦未可知云。

希臘猶太 兩民族衝突
雙方死傷六十人 房屋被焚二百所

▲三十日薩洛尼加電　今日此間希臘人與猶太人衝突，共死十八人，傷五十八人，猶太房屋被焚者二百所，猶人多蒙財產上鉅大損失，當地政府刻正考慮宣佈戒嚴。

英國 工黨政府 自由黨將促其失敗

▲二十九日倫敦電　今晚自由黨國會議員集會，決定如政府不允讓步，定切實進行運動場地免繳地稅之修正文，故星期四日下院集會時，政府恐將失敗。

甘地將 游蘭開夏
如英能接受建議 蘭開夏可復繁榮

▲三十日波蘭爾薩電　今日謁見甘地之路透訪員，據稱渠赴英倫時，或有順遊蘭開夏之可能，渠望消除因全印大會，排斥外布政策發生之慘裂誤會，渠料如英政府接受全印大會之立場，則不難提出有益英印雙方之建議云。

上海市代表大會開幕
並改選執監委員候圈人

▲中央社上海一日電　滬市代表大會東（一日）晨開幕，張羣代表中央致訓詞，並報告市政，下午選舉，中央派伍家宥監選，選出執委候圈人：吳開先，杜剛，陳君毅，潘公展，姜懷素，陳希曾，蔡洪田，楊清源，陶百川，吳伯匡，陳克成，湯德民，陳白，張廷灝，陸書蕉，張載，王延松，陸元虎，監委候圈人：王延松，童行白，黃旭初，鄒通偉，熊式輝，錢釋雲，朱應鵬，許也夫，吳修，杜剛，候補執委候圈人周斐成等十八，候補監委候圈人陳白等四人，冬（二日）起討論提案。

首都衛戍特黨部第三次代表大會
改選執監委員並通過提案七件　通電全國擁護蔣總司令廟電

首都衛戍司令部特別黨部第三次代表大會，於昨日上午八時起，在司令部大禮堂舉行，

大會儀式

到代表一百五十餘人及中央黨部監選員曾擴情，市政府魏長康，司法行政部張世傑，立法院張樹勳，監察院毛憲，內政部張錡，最高法院朱希明，司法院鄒定人等，主席團經推定谷正倫，成佐，金德詳，嚴澤元，閔時濟等五人，由谷正倫主席，行禮如儀，由谷氏報告開會宗旨，次由成佐報告秘書處工作，次由谷正倫報告衛戍部工作，朱靜濤作黨務工作報告，分組織宣傳訓練財務各點，另有書面詳細報告，次由中央監選員曾擴情訓詞，計分三點；（一）衛戍部與黨之關係，（二）衛戍部過去與黨國之功績，（三）個人之希望。詞畢，已十二時，遂散會。

討論提案

下午一時起，繼續開會，由推定之主席團輪流主席，先討論提案，計通過有七件：（一）請通電全國，一致擁護蔣總司令廟電，幷呈請中央，明令申討陳濟棠案。（二）擬請建議中央，獎勵軍事工作人員參加黨務工作案。（三）請特別黨部開辦黨務訓練班，訓練連黨部工作人員案。（四）呈請中央黨部儘量發給各級黨部各種刊物，以資黨員閱讀案。（五）請勵行國術提倡運動案。（六）請衛戍司令部對服務士兵，如有重病，應加注意案。以上各案，均經決議通過。

改選執監

次開始投票選舉執監委員，由主席團指定選舉各職員，計監票陳世賢，羅友勝，收票唐竺仙，楊鎮亞，寫票劉啟迪，蔣賢輔，唱票陳天懷，傅增益，金煥章，文重孚等，開票結果：計當選執行委員者：王公遐，楊鎮亞，曾慇農，成佐，徐志道，謝明漫，嚴澤元，等七人。候補執委袁世俊，蔣賢輔，黃珍吾，三人，監察委員谷正倫，閔時濟，呂學書，羅友勝，金德洋等。候補監委徐藩，李鐵如等，至下午五時始選畢。又該會並于昨日下午一時至十二時，假城中大世界舉行游藝大會，藉資慶祝。

發表通電

又該會發表通電，原文如次：（銜略）均鑒：本黨部代表大會，本日議決：誓以赤忱擁護陸海空軍總司令蔣中正同志，竊讀廟電，偉大精誠之精神，一則曰戒除內戰保障統一，二則曰剿滅赤匪安全社會，再則曰必能於最短期間，清除共禍，奠安國族，軍人以身許國，不能成功，誓當成仁；最後以永不為反動政客作工具，使我同國袍澤，自相殘殺，對剿滅赤匪，誓死奮鬥，為先烈爭正氣，為民族除大害，懇懇相勉，勵謀國深衷，一往精誠，悱惻沉痛，動人心魄，凡我同志，能不振奮？抑有進者，當此剿赤緊張之際，陳濟棠等忽飲狂藥，妄生異端，不恤危誠黨國之根本，甘為赤匪作張目，赤匪不難除，惟為赤匪作張目者，足以延長其生命，內戰不難絕，惟反動軍閥政客，終為和平統一之蟊賊，病源不除，醫難澈底，猶冀其在中央寬大為懷，猶冀其幡然悔禍，而彼叛國有心，就範遲遲，本會謹矢最大最堅之決心，集中全體武裝同志之心力，澈底擁護蔣總司令廟電革命之精神，請中央對于陳濟棠等，毅然頒佈討伐令，永絕黨國之亂源，臨電枕戈，先達悃忱。首都衛戍司令部特別黨部第三次代表大會叩東（二日）印。

蘇省黨部
圈定十二縣執監委員

▲本社一日鎮江專電　省黨整會議決：（一）圈定南通青浦靖江沭陽武進崐山淮安上海高淳邳縣沛縣睢寧十二縣執監委員。（二）淮陰泰興選舉，宣佈無效。

日警維護韓人　掘毀田禾
吉省黨部電請抗議

（吉林通訊）韓人申永均等，勾結日人，肆行強暴，掘溝引水，擅毀良田，日警示威，藉端啟釁，不顧公理，侵我主權，吉省黨部指委會特發通電云：（銜略）均鑒：長春縣屬萬寶山屯馬家哨口地方，韓人申永均等，勾結日人，肆行強暴，毀良田，掘溝引水，聲勢洶洶，經縣派警彈壓，日領亦派警到場干涉，不聽勸阻，公然維護，且復顛倒黑白，提出抗議，幾經交涉，始允雙方撤警，會同派員，實地查勘，詎意調查未竟，日方又藉詞決裂，復行派警維護韓人，繼續掘毀田禾，以圖侵略，顯係藉端啟釁，似此背義蔑信，毀我田廬，猶復侵我主權，派警示威，非理要挾，實屬強暴萬分，凡有血氣，孰能忍此，除分電中央黨部，轉呈國民政府即飭外交部，提出嚴重抗議。（一）日本須迅予撤退現在該地之日警，（二）日本須派員向我國正式道歉，（三）日本須依法懲處肇事韓人，（四）日本須賠償此次事變之損失，（五）日本須保證以後不再發生此類事件，特此電聞，尚望海內外同胞，敵愾同仇，一致奮起，據理力爭，不達目的誓不甘休，臨電激烈，無任憤慨，中國國民黨吉林省黨務指導委員會叩。

津浦路剿匪宣傳隊
▲規定宣傳地點即將出發

津浦鐵路黨務整理委員會，因迭奉中央宣傳部電，令飭督率全體同志，於剿匪期內，擇日舉行大規模之剿匪宣傳週，並酌量地方情形，組織巡迴宣傳隊，化裝宣傳等項，爰於該會第十一次整委會議，及宣傳科第三次科務會議議決遵辦。復于六月二十九日午後二時，召集路局工會等代表，在該會會議室開剿匪宣傳隊第一次籌備會議，出席各代表，計黨部為章阜春，王世俊，周剛明，路局為歐陽啟煌，陳作，工會為李振和，主席章阜春，行禮如儀後，首由主席報告組織剿匪宣傳隊的動機，報告畢，即開始討論其議決各案如下：（一）本隊名稱，擬定津浦鐵路剿匪宣傳隊，請公決案，議決通過。（二）關於本隊的組織辦法，應如何規定案，議決：一，本隊分總務宣傳交際三股。二，本隊設隊長一人，綜攬全隊事務，由黨部宣傳科主任充任。三，隊員十八，內黨部五人，路局三人，工會二人。（三）關於本隊各股之職務，應如何分配案。議決：總務股定二人，由黨路兩方面担任，宣傳股定四人，黨部二人，路局一人，工會一人，交際股定四人，黨部二人，路局一人，工會一人。（四）本隊宣傳材料及宣傳品，由黨部搜集印製，至宣傳方式，應如何規定案，議決沿路舉行宣傳大會，地點暫定浦口，蚌埠，徐州，濟南，天津，五處；並在各站舉行臨時演講。（五）本隊經費概算一千八百二十元，請公決案，議決通過，由黨部路局兩方担任。（六）本隊出發，應由路局特備宣傳車一輛，以利進行案，議決，通過，函請路局先行準備。（聞該會現正編印各種宣傳品甚形忙碌，並積極準備，一俟就緒，不日即將出發云）。

四月份中央經收所得捐

（中央社）中央黨部秘書處會計科，頃發表二十年四月份經收所得捐報告，照錄如下：

機關	年度月份	金額
浙江黃巖縣政府	十九年一月至十二月	一〇四·八〇
浙江鄞縣政府	十九年十月至二十年一月	一九九·四八
浙江義烏縣政府	十九年十一月至十二月	三·〇〇
浙江富陽縣政府	十九年七月至十二月	一六·四五
浙江東陽縣政府	十九年七月至十二月	五五·六〇
浙江嘉興縣政府及所屬各局	十九年十一月	四一·九九
浙江建德縣政府及公安局	十九年	三四·四〇
浙江龍游縣政府及公安局	二十年一月	一五·一四
浙江平陽縣政府及公安局	十九年十一月至十二月	三·一七
浙江寧波市政府財政局工務局	十九年二月	一〇·六〇
浙江寧波市政府財政局工務局	十九年五月至十一月	七六四·一七
浙江寧波市政府	十九年十二月至二十年一月	一四〇·四八
浙江青田縣政府	十九年二月至九月	一三一·九九
浙江吳興縣政府	十九年十一月至十二月	八五·八〇
浙江龍泉縣政府	十九年四月至十二月	一三〇·一〇
浙江省政府保安隊特務總隊	十九年十月	九九·四四
浙江蕭山縣政府暨各局	十九年十一月至十二月	六〇·〇〇
浙江杭州市公安局	十八年五月至十二月	六六·一三
浙江海寧縣政府	十九年十一月至二十年一月	一·四七
浙江紹興縣政府及各局	十九年十一月至十二月	四七·九九
浙江航政局一區分局	十九年八月至十一月	一三·八〇
浙杭瑞安縣府政	十九年九月	一〇一·六〇
浙江餘姚縣政府及公安局	十九年九月至十二月	一三六·六三
浙江壽昌縣政府	十九年十二月	八·一六
浙江遂安縣政府	二十年一月	一六·八〇
浙江內河水上警察局	十八年五月至十二月	七二·一六
浙江省會公安局及各署	十九年九月至十一月	九五·八四
浙江省立助產學校	十八年四月至七月	八三·一六

（未完）

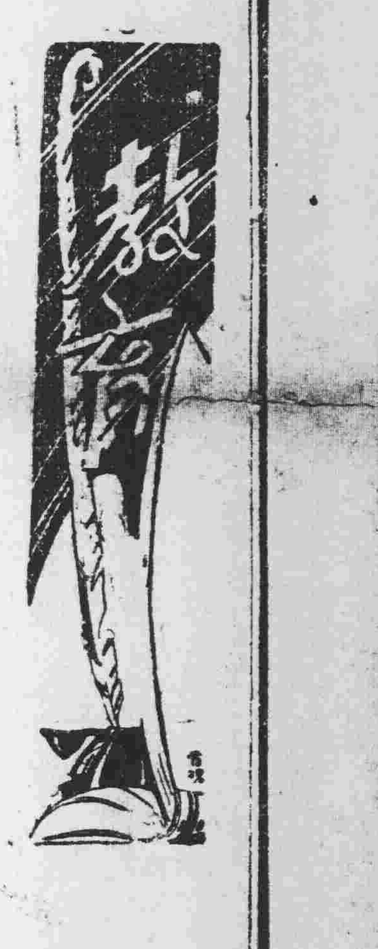

教部電派翁文灝暫行代理清華校務
▲吳校長辭職仍指令慰留

清華大學校長吳南軒氏，自該校風潮發生後，曾一再呈請辭職，教部均予慰留，近以盛夏鬱熱，暑病時侵，又親自來部赴教部面辭，當經教部李部長面予慰留，並對吳氏辭呈，指令慰留，唯以吳氏一再面陳，病軀不勝繁劇，特由部電派翁文灝氏暫行代理校務，俾吳氏得暫減繁劇，調養病體，茲覓得該項慰留吳氏指令，及電派翁文灝電令，錄誌如次：

▲留吳指令　呈悉。該校長前次呈請辭職，經本部指令慰留，並飭照常負責在案。茲據呈稱一月以來，黽勉維持，盛夏炎熱，暑病時侵，具見重視職責，至深軫念，惟校務重要，諸賴主持，該校長既膺簡命，未可遽萌退志，所稱素體孱弱，亟宜調攝，自屬實情；現由本部電派翁文灝暫行代理校務，俾該校長得暫減繁劇，調養病體，所請辭職之處，仍毋庸議。此令。

▲派翁電令　略稱：清華大學校長吳南軒以暑病時侵，難膺繁劇，續請辭職，當即指令慰留，惟該校長病體亟宜調養，所有該大學校務，未克照常處理，特令派該員暫行代理該大學校務，仰即到校視事具報，教育部陷印。

教育部印發民衆學校教材要點
通令轉飭各校採用

昨日教部通令各省市云：案准中國國民黨中央執行委員會訓練部第一五七九零號公函內開：「案准貴部第四五八號公函，除原文有案不錄外，尾開：『至各坊間發行之民衆學校教材，向由本部令送審查：惟已出版之常識課本，均不合民衆學校之用，因此迄今尚無審定之常識課本，本部編輯之三民主義千字課，已包含常識材料，非有特殊情形，似無庸再用常識課本』。等由：到部。查三民主義千字課中，雖對于職業及公民常識，取材時曾力加注意，然用意在注重識字，未能就常識內容，詳為講述。為充實民衆常識起見，似可于有常識講演課程之民衆學校中，不用常識課本，只用常識講演，俾學生于最短期間，得較優之成績，本部前曾編訂常識教材要點，頒發各級黨部民衆學校採用，今特隨函附送一份，送供參考，如貴部認為可用，即請轉飭各民衆學校採用為荷」。等因，並附送教材要點一份過部。查該常識教材要點，極合民衆學校應用，自應照轉。准函前因，除函復及分令外，合行印發該要點一份，令仰轉飭該省各民衆學校採用為要。此令。計發常識教材要點一份。

教材要點

（一）三民主義千字課，本課目已由教育部編定。（二）習字，本課目由教師酌用三民主義千字課中之生字。（三）常識：（甲）公民常識教材要點：一，關於衣食住行之整飭，衛生，節約等事項，二，關於身心之陶冶事項，三，關於愛國家愛民族事項，四，關於擁護中國國民黨及參加革命事項，五，關於四權運用及地方自治事項，六，關於愛公益重紀律守時間事項。（乙）職業常識教材要點：一，關於農林畜牧園藝水產礦業等事項，二，關於勤工興業事項，三，關於手工業及機器工業事項，四，關於商業及貯蓄合作等事項。（附註）二，三，四，各項教材，得因學校之環境，酌量取捨。（四）算術：（甲）筆算教材要點，一，關於加減乘除之了解與應用，二，關於日常生活中必需的算術常識。（乙）珠算教材要點（附簡易簿記）一，關於加減乘除等之應用，二，關於普通簿記之現行格式及應用。

中央派遣留學黨員
定二十一日放洋

十八年冬中央考取留學黨員七十名，除十九年二月及七月二次放洋者外，尚有十二名，因補習外國語，故未出國，本年三月曾舉行外國語補考，應考者十名，悉數及格，內有徐天權一名，業已病故，其餘九人，均已將出國

學生宣傳隊
贛教廳籌組

▲協助中央軍剿赤

▲中央社南昌二十九日電　教廳為協助中央軍清剿赤匪，擬組織學生剿赤宣傳隊，隨軍出發，俟呈准總座，即着手組織。

京市童子軍理事會工作計劃
第三次全體理事會通過

京市童子軍全體理事，于昨日下午三時，在市黨部委員會議室，舉行第三次全體理事會議，主席羅球，紀錄陶元培，出席理事有樓桐孫，張忠道（邵汝幹代），羅球，張效良，張其清，陶元培，行禮如儀。報告事項，從略。茲探得該會之議決案如下：一，審查委員羅球等三理事，提出本會工作計劃，請付討論案。議決：修正通過。二，張效良理事提議，小隊長訓練班，前規定每人繳膳費洋六元，以不敷應用，業改繳九元，請予追認案。議決：准予追認。三，議決，准予追認第四次常務理事會議第一四五案。四，議決任用湯友琴同志為本會總務科幹事，馬劍秋同志為總務科錄事，五點四十分散會。茲將該會工作計劃錄下。

中國童軍京市理事會工作計劃

一　關于編制方面

分期的：第一期，調查全市童子軍組織現狀，（甲）徵集參考材料：一，搜集本市過去童子軍組織之表格簿冊，二，搜集本市過去童子軍組織之規程，三，搜集本市童子軍組織之書籍刊物，四，搜集本市童子軍組織之紀錄及議決案，五，徵集本市童子軍組織之意見及報告。（乙）製定調查計劃，一，擬定調查日期及其時間，二，擬定調查人員及工作分配辦法，三，製定各項調查表格簿冊。（丙）實施調查：一，調查全市男童子軍之數量及其隸屬，二，調查全市女童子軍之數量及其隸屬，三，調查全市幼童軍之數量及其隸屬，四，調查全市羅浮隊（暫稱）之數量及其隸屬，五，調查各團中小隊之編制現狀，六，調查全市童子軍團組織現狀，七，調查全市童子軍團職員現狀，八，調查全市服務員之現狀，九，調查全市童子軍新團之組織現狀，十，調查童子軍服務員之特殊組織現狀（如軍樂隊消防隊等等）十一，調查各團之特殊組織現狀（如特種委員會等），十二，調查本市非童子軍之兒童及青年團體，十三，調查本市滿足童子軍年齡之兒童數量，及其教育現狀，十四，調查本京未入學校而滿足童子軍年齡農人工人兒童之數量及其生活現狀。第二期健全發展全市童子軍組織。甲，登記及統計：一，登記及統計全市幼童軍，二，登記及統計全市男女童子軍，三，登記及統計全市羅浮隊（暫稱），四，登記及統計全市服務員，五，登記及統計全市童子軍團，六，登記及統計全市童子軍會社，七，登記及統計童子軍特殊之組織，八，統計未受童子軍訓練之兒童，九；統計全市兒童及青年之團體，十，統計全市工人農人之兒童。（乙）整理及糾正：一，整理及糾正各中小隊之組織，二，整理及糾正各團之組織，三，整理及糾正各團服裝徽章旗幟，四，整理及糾正各童子軍社團之組織。（丙）健全各團之組織：一，製定本市童子軍團工作大綱，督促各團依照進行，二，督促各團團長切實執行團務，幷嚴定期限編造報告，三，督促各中小隊按期集會，幷報告經過，四，督促各團按期舉行會計委員會議及評判委員設議，幷報告其結果，五，督促各團五股切實工作，幷嚴限按期報告工作，六，按期派員至各團視察，幷公佈視察結果於本會刊物。第三期，普及本市童子軍組織，（甲）規劃普及學校童子軍之組織：一，未有幼童軍或童子軍組織之小學校，二，未有童子軍組織之初級中學。（乙）規劃普及社會團體童子軍之組織：一，工人團體，二，商人團體，三，農人團體，四，其他社會團體。一般的：一，依照中央規定辦理服務員童子軍及團之登記，二，轉呈中央任免各團正副團長，三，轉發中央頒給之證書證章，及旗幟印信等，四，編造各項組織統計呈報中央。

二　關於指導方面

分期的：第一期，暑假指導及準備事項：（甲）開辦暑期小隊長訓練班：一，擬定暑期小隊長訓練班計劃，二，擬定暑期小隊長訓練班一切規程，三，擬定課程及聘定教練員（乙）暑期間全市童子軍之訓練與指導：一，游泳之指導，二，划船之指導，三，旅行之指導，四，露營之指導，五，其他專科課程之訓練。（丙）準備指導事項：一，擬定本市各童子軍團訓練大綱，二，擬定開辦實驗團計劃，三，擬定籌募建築總理紀念亭捐款計劃，四，擬定開辦本市童子軍用品合作社計劃，五，擬定三級課程訓練之指導計劃，六，擬定約聘專科教練員訓練專科計劃，七，擬定旅行須知，八，擬定小隊露營須知，九，擬定各團聯合露營大露營會須知，十，擬定各項集會須知，十一，擬定二十年度全國運動會服務及表演計劃，十二，擬定本年雙十節大露營計劃，十三，擬定消防救護隊軍樂隊自由車隊攝影隊等組織之指揮計劃。

東大工學院
▲畢業生分發任用

▲中央社瀋陽三十日電　東大工學院本屆畢業生三十名，經該校分函交委會，兵工廠，民生廠，瀋海北寧各路，請錄用。已接各處復函允許，

京市工人學校
移歸工人團體辦理

南京市工人及工人子弟學校第一二兩校，自七月起移歸本市工人團體接收繼續辦理，京市民衆訓練委員會業經擬就改組辦法七項，提經市執委第一二八次會議決議通過，已通令各工會遵照接收該會，幷定于本月四日（星期六）上午九時，召集各業工會代表一人，到會商量接收辦法。又該會以本市各級學校，均已舉放暑假，該兩工人學校，亦應放假，以資休息。已于昨日通令兩工人學校，自七月五日起，舉放暑假兩星期，茲將改組本市工人及工人子弟學校辦法，探錄如下：一，本市工人及工人子弟學校，第一第二兩校，從七月起移歸本市工人團體接收繼續辦理之。二，本會應即召集各工會負責人員，組成本市工人及工人子弟學校校董會。三，本會工人及工人子弟學校，其經常費用應由各工會按人數比例平均負担。四，本市工人及工人子弟學校經費，如籌集不敷時，由本會酌量補助之。五，本市工人及工人子弟學校基金，由本會將所存救國基金餘款撥充外，應由各工會另籌辦法募集之。六，本市工人及工人子弟學校、移歸工人團體後，應受本會之指導。七，本辦法由本市執委會會議通過施行。

京市小學校
昨日起放暑假

南京市各級學校，以十九年度下學期修業時間告滿，業經分別舉行期終大考，現各該學校早已考試完竣，關於中級學校已於上月二十八日起舉放暑假，至小學方面亦於昨日起，一律放假，至於下年開學時間，依照學歷規定，小學定八月二十三日開學，中學則定八月二十五日開學云。

蘇省各縣義教經費統計
▲總數四百四十餘萬元

（鎮江通訊）蘇教育廳統計，本省各縣義務教育經費，總數共為四百四十六萬四千四百六十三元，公立學校經費，為四百十一萬零四百七十九元，私立學校經費，為三十四萬九千九百八十四元。茲詳各縣經費總數如下：鎮江八六六五五元，江寧五六五〇八元，句容五三二九二元，溧水二九九五〇元，高淳一八一四〇元，江浦一九七四〇元，六合二八五〇四元，丹陽六六一二三元，金壇四五八四八元，溧陽五三七八九元，揚中一〇二三六元，上海五六八四六元，松江一二五一四三元，南匯九九七二九元，青浦一〇九一七七元，奉賢三九〇六〇元，金山五二九五七元，川沙四六九三四元，太倉一一一四〇九元，嘉定九八九六四〇元，寶山六五九二六元，崇明三六四八一元，海門八三七一六元，吳縣三二四六六二元，常熟一一七〇二二九元，崐山七七四九〇四元，吳江一〇四六二元，武進二〇六八五一元，無錫二四五一五七元，宜興一〇一六三三三元，江陰一二七三四三元，靖江四二一九九元，南通一九三七一四元，如皋二六一八〇〇元，泰興七〇九三二元，淮陰一九九一〇元，淮安二五七二三元，泗陽一一八四二八元，漣水六三五七〇元，阜寧五七一二八五元，鹽城九〇五五〇元，江都一〇三二三三元，儀徵三一三九四元，東台二一六五一元，興化三四三七一元，泰縣九四五八四元，高郵九〇八一九元，寶應二三三九二元，銅山一八一〇一元，豐縣四一七七六元，沛縣四五七〇〇元，蕭縣三三一八五元，碭山一五八四六元，邳縣二一二五元，宿遷二七三二六元，睢寧二八五元，東海一七二九八元，灌雲二六五三八元，沭陽二六三三一元，贛榆四二三四〇元，啟東三二九二七元，總計四四六四四六三元。

京市私中升學預試

▲昨日與試者三十四人

南京市未立案私立高級中學畢業生升學預試，已於昨日上午七時三十分開始，上午七時三十分至八時三十分考試科目為黨義，八時四十五分至九時四十五分為生物學，十時至十一時三十分為國文，下午二時至四時考試科目為中外史地，到場主試者有張建南，郎季門諸委員，到場與試者，計共三十四人，試場秩序頗佳云。

京市籌備實施二部教學制
市教局定期討論辦法
小學會考成績明日分列等第

南京市私立各小學，本期六年級畢業學生九百四十六人，業經市教育局，於六月二十二日分東西南北中五區，實將學校舉行會考，茲聞各科試卷，刻已分別評閱完竣，定於三日（星期五）午前九時，在教育局舉行會考會議，將各生各科試卷，分號予以總計算，以便分列等第。又市教育局下期籌辦之二部教學制，刻正積極進行中，經已指定東南西北中五區實校及盧妃巷，夫子廟，大行宮，馬道街，新栄市等十四小學，先行試辦，市教局特定於四日（星期六）上午九時，在該局會議室召集該局各科科長，各股主任，及督學，幷十四校校長等，舉行會議，討論籌辦二部教學制辦法云。

夏錦文為地產補契啟事

本戶所有坐落勸業會東紅土地廟西邊馬家街十七號地產東至楊姓塘邊南至陳姓塘西至中央大學地北潘姓地面積一畝二分五厘八毫六絲因契據遺失呈請南京市土地局補契業蒙公告張貼在案再遵章登本報一個月如有聲明異議者應在登報期內向土地局提出理由書此告

對於許茂卿警告

喬鴻年　韓萬松　宋雨農　許天保

啟者鄙等代足下經手以手高筒七大箱向大陸銀行抵押並託美豐担保由鄙等負責回贖（大陸行五箱美豐二箱）早經逾期該行已致函美豐催促回贖否則惟有拍賣償還勿謂言之不早也倘賣價不敷償還仍由足下補還以清手續特此警告

楊故師長國祥遺族楊華蔡王氏率子秀黔啟事

敬啟者先夫國祥於本年三月二十一日疾終滬寓今已迎櫬來京在莫愁湖公園治喪外所有舍間人等租賃程閣老巷二十三號居家凡處理內外事務並無請監護人之必要近接各方來函間有監護人字樣想係假借名義者所為恐發生誤會嗣後如有用此項名義在外接洽任何事件或締結其他契約舍間概不承認特此登報聲明

軍政部登記軍醫獸醫司藥通告

為通告事本部為調查退職軍醫獸醫司藥人員以備擇尤選用起見特施行登記凡志願登記者仰即逕向本部軍醫司依法登記特此通告（一）資格　甲，國內外陸軍軍醫獸醫學校畢業領有證書者　乙，國內外大學醫科藥科獸醫科及各醫藥獸醫專門學校畢業領有證書並在軍事衛生機關服務二年以上有證明文件者　丙，畢業證書及證明文件如因遺失或有其他一時不能呈出之事實者須有現職中校以上之軍醫獸醫司藥二人負責證明（二）手續　甲，應填具登記審查表一份并具二寸半身像片三張連同畢業證書證明文件送本部軍醫司以憑審查　乙，經審查合格後應按照陸軍身體檢查法施行體格檢查合格後依資歷之深淺分別等級并給予登記證（三）待遇　凡登記合格人員經給予登記證後本部需用時得隨時召集并於必要時得選擇若干員分發各部隊所屬衛生機關候差在候差期間按登記階級五成給支薪（四）名額　暫定為二百人內上校十員中校三十員少校六十員上尉一百員（五）時期　自七月一日起至八月十日止（六）地址　本京四條巷本部軍醫司

湖南大學招生

本大學招考各院系一年級新生報名日期第一次七月一日至廿日第二次八月十一日至廿一日試驗日期第一次七月廿四五兩日第二次八月廿七八兩日報名地點長沙玉泉街十三號本大學通訊處試驗地點長沙麓山本大學簡章函索即寄附郵一分

南京市政府佈告

本府奉第一屆高等考試襄試處元電開本日登載各報通告一則文曰為通告事查本屆高等考試經奉院令先舉行五種（一）普通行政人員考試（二）外交官領事官考試（三）財務行政人員考試（四）警察行政人員考試日期定本年七月十五日起在首都依次舉行茲已開始報名合將關於報名事項通告如左（一）報名處　本京雞鳴寺下考試院內本處（二）報名日期　六月十五日起至七月五日截止（三）報名手續　向本處問訊股領取聲請報名書履歷書保證書分別依式填寫至報名股收款處繳納報名費五元備具最近四寸半身相片四張連同足資證明應考資格之文件及繳費收據一並呈繳報名股收件處須取報名文件收據聽候審查特此通告等語合亟電達希即轉電所屬迅即布告並登當地各報俾衆周知無任企盼等因用特登報俾衆周知此佈

津浦鐵路管理委員會清理欠薪辦法通告

為通告事查本路自民國十四年十月路綫中斷迄十七年六月十二日全路統一為止南北設局分管路務兩局欠發員役工警薪工辛餉及年終獎金等項為數均屬甚鉅十八年九月會部局務會議議決對於此項欠薪規定調查表式先從清理入手祇以十九年軍事影響遂致停頓現在時局敉平亟應賡續進行俾結歷案茲經製定欠薪調查總表各一種除總表應由各處彙齊所屬各部份欠薪調查表核填外至欠薪調查表應由本案內被欠各員役工警（一）在職者限自六月十日起至八月十日止計兩個月離職者限自六月十日起至九月十日止計三個月分向原來隸屬之部份請領〔illegible〕

津浦鐵路各站支配車輛辦法

（與本日封面欄通告啣接）

凡貨商欲在本路各站請撥車輛運貨必須先到站長公事房領取請撥車輛單填明商號名稱貨物種類所需噸數存貨地點及報運日期鈐字或蓋章交站登記二站長收到請撥車輛單後即行登記每日下午四時以後親自或指派副站長前往存貨地點查明貨物數量及按報運之先後編號填註於請撥車輛單內簽字或蓋章後以第一聯交還請求人收存第二聯存站備查為次日派車之用派車時間定為每日上午八時起至下午四時止派定車輛後發給貨商撥車憑單即憑此單照章納費起票裝運三各站站長應將每日報運貨物種類商號及分配車輛情形逐日列表公佈張貼於公告牌上並須每日將公佈之表造一總表呈報車務處以憑查核〔illegible〕

張冀友等為地產補契啟事

本戶所有坐落本市門帘橋地產東至自讓小路南至本姓屋西至本姓屋北至自讓走路面積二畝五分七厘三毫六絲因契據遺失呈請南京市土地局補契業蒙公告張貼地產所在地案茲再遵章登本報一個月如有聲明異議者應在登報期內向土地局提出理由書此告

黑廊街

福泰祥華洋百貨商店

本店開幕以來已十五載矣採辦中華國產歐美洋貨兼售各國顏料無不搜羅花樣新奇價廉物美新近運到大批夏令貨品應有盡有茲值十五週紀念舉行大減價照碼九折外加優美贈品購貨滿洋一元送贈品券一張憑券得彩多購多贈以此類推機會難得幸勿錯過如蒙各界賜顧竭誠歡迎

南京東南磚瓦公司啟事

本公司聘請專門技師選用上等泥料精製新式青紅磚及大小青紅平瓦質地堅實色澤鮮明價格低廉定期不誤頗承建築界所贊許如蒙照顧請移玉或函上海事務所牛莊路一號三樓或選函中山路鐵道部斜對面本公司接洽不勝歡迎之至

首都市政公報第八十四期出版

本公報每半月出版一期內容分言論研究紀事會議特載例規委令公牘布告統計報告各欄材料豐富編輯新穎現第八十四期業已出版定價每本大洋一角本市各大書局均有代售如欲定閱請向市政府秘書處編譯股接洽可也

中南銀行

儲蓄部

各種儲蓄：一、活期儲蓄　二、定期儲蓄　三、整存整付　四、零存整付　存本付息　特種儲蓄

〔illegible〕

地址　南京東南大街七十號
電話　經理室二一九六六　營業間二三六〇四　二三九七七
總行上海漢口路七號

印有詳章　函索即寄

上海銀行

已有航空站之各埠匯款改由飛滙

滬宜線各分行：上海　南京　蕪湖　安慶　九江　武穴　漢口　武昌　沙市　長沙　宜昌

京平線各分行：南京　蚌埠　臨淮　徐州　濟南　青島　天津　北平　東三省

凡無航空站之地點可由航空轉遞者均以□標明之其餘各分行尚未列入

中興食品商店大減價

國產食品照碼九折泰西食物照碼九五送禮機會幸勿錯過烟台和記葡萄酒買一送一附價列後上等紅葡萄酒每瓶洋一元上等白葡萄酒每瓶洋一元五角寶鼎三星白蘭地每瓶洋一元八角

南京估衣廊　電話二三八七〇

德醫金誦盤診例

（時間）門診上午十時至十二時　出診下午三時至六時
（診費）門診二元　出診七元四角
（地址）沈舉人巷三十八號（衛生署對面）
（電話）二三六七六掛號處

經濟新聞

（二十年七月一日）

▲糧食

品名	單位	價格
洋熟米	每石	一〇・三四
次色	又	一〇・二五
黃熟米	又	九・九〇
次色	又	九・六〇
無熟米	又	一〇・三八
次色	又	一〇・三〇
南陵機米	又	九・三〇
次色	又	九・一七
蒲溪高機	又	九・二四
江北機米	又	八・七六
南陵糙米	又	七・六二
次色	又	七・五〇
和州糙米	又	七・一六
裏河黃糙	又	七・六四
上江秈稻	又	四・三〇
次色	又	四・一五
丁家洲黃豆	又	八・一〇
江心洲黃豆	又	八・〇〇
上江明荳	又	八・三七
又　徽荳	又	八・三二
元麥	又	四，三九
陳小麥	又	六，六五
陳蠶豆	又	七，二〇
茶蔴	又	一二・一〇
丹陽糯米	又	一二，〇〇
上江糯米	又	一一・一〇

▲麵粉

品名	單位	價格
綠月兔	每袋	三・〇七
新紅月兔	又	二・九二
老紅月兔	又	二・八七
福號四	又	二・一〇
綠聚寶	又	三・〇二
綠汽球	又	二・九七
又同大袋麩皮	又	三・四〇
大小袋	又	一・七〇

（以上為下關大同麵粉廠出品）

品名	單位	價格
綠兵船	又	三・〇〇
紅兵船	又	二・九〇
綠牡丹	又	三・〇〇
紅牡丹	又	二，九〇

（以上為無錫新茂麵粉廠出品）

品名	單位	價格
霧山鹿	又	三，〇〇
紅山鹿	又	二，九〇

（以上為無錫九豐廠出品）

▲油類

品名	單位	價格
老秀山油	每桶	二九・〇〇
次色	又	八・〇〇
最次色	又	二六，七〇
洪油	大桶	三七・三〇
次色	又	二六・〇〇
又	小桶	三三・二〇
又	又	二一・四〇
大行桐油	每石	三三・五〇
中行桐油	又	二七・五〇
小行桐油	又	一九・五〇
大槽蔴油	又	二四・二〇
小槽蔴油	又	二七・〇〇
牛莊	又	二三・五〇
豆油	又	二二・二五
茶油	又	四〇，一〇
花生油	又	二三，四五

▲棉紗

品名	單位	價格
十六支月娥	每件	二四一・〇〇
十四支月娥	又	二三六・〇〇
十二支月娥	又	二三四・〇〇
十支月娥	又	二一五・〇〇
二十支雙魚	又	二五七・〇〇
十六支雙魚	又	二四四・〇〇
十二支雙魚	又	二三六・〇〇
十支雙魚	又	二二一・〇〇
十六支織女	又	二四〇・〇〇
十支織女	又	二一〇・〇〇
十六支八鐘	又	二三四・〇〇
十二支仙女	又	二三七・〇〇
十六支仙女	又	二三〇・〇〇
二十支九龍	又	二五四・〇〇
十六支九龍	又	二三六・〇〇
十支九龍	又	二〇八・〇〇
十六支昇平	又	二三九，〇〇
十支昇平	又	二一〇・〇〇
十六支雙鳳	又	二三六，〇〇
十六支牧童	又	二三五，五〇
十六支耕讀	又	二四〇・〇〇
二十支好做	又	二五二・〇〇

（以上概以國幣一元為單位）

本市金融

（二十年七月二日）

▲錢市

品名	價格
錢兌	六一・七五〇〇
規元	九六二・〇〇〇
龍洋	・六九八七五
英洋	・六九七七五
本洋	・六九四〇〇
小洋	・六二二五〇
維角	・六一六〇〇
新角	
單紗	・二三八二五

（以銀計算以兩為單位）

▲折兌

品名	價格
小洋折大洋	八角九〇八二
大洋兌小洋	十一角二二五
大洋兌銅元	二九三三文
小洋兌銅元	二六一三文
雙角兌銅元	二五八五文

（以上均以每元計算）

▲金銀

品名		價格
赤金	收進	九三・〇〇
又	賣出	九九・〇〇
紋銀	收進	一・四〇
又	賣出	一・七〇

（以兩計算以元為單位）

船期一覽

（二十年七月三日）

▲長江大輪

公司	上水	下水
招商局	江順	[illegible]
三北公司	金[illegible]	
太古洋行	吉安	未定
怡和洋行	湘和	吉和

▲內河小輪

班次	輪名
揚州班	天泰
鎮湖班	協和
口岸班	協和
六合班	泰豐
和州班	泰豐

上海商情簡報

（本社七月一日上海專電）

▲標金

▲物品交易所（收盤）

市	月份	價格
前市	八月份	七〇五，〇〇
後市	八月份	七一六，五〇

▲金業交易所（收盤）

市	月份	價格
前市	八月份	七〇六，〇〇
後市	八月份	七〇六，五〇

▲證券物品（收盤）

品名	月份	價格
關稅	七月份	
又	八月份	
編遣	七月份	一三，五〇
又	八月份	
裁兵	七月份	六八，五五
又	八月份	
一九關	七月份	六八，〇五
又	八月份	
一九善	七月份	六八，七〇
又	八月份	
二十捲	七月份	六五，〇〇
又	八月份	

▲華商證券（收盤）

品名	月份	價格
二十關稅	六月份	六五，二〇
又	八月份	
整理	七月份	
又	八月份	
九六	七月份	
又	八月份	
金融	七月份	
關稅	七月份	五三，六〇
又	八月份	
編遣	七月份	五三，三〇
又	八月份	
裁兵	七月份	七四，三五
又	八月份	
一九編	七月份	六八，六〇
又	八月份	
一九善	七月份	六八，一〇
又	八月份	
二十捲	七月份	六四，八〇
又	八月份	六四，四〇
二十關稅	七月份	六五，〇五
又	八月份	六四，五〇
整六	七月份	六三，〇〇
又	八月份	
九六	七月份	一五，七〇
又	[illegible]月份	

南京松裕五金橡皮電料車行

愛姆　商標　愛姆　圖記

新到 愛姆老牌純鋼腳踏車

輕巧　精美　堅固　靈速　穩快

南京　鎮江　徐州　蚌埠　本行總經理　外埠函購　原班回件

營業要目

本行統辦　電器材料　三輪孩車　腳踏車零件　花油地氈　鮮明油漆　銅床鋼床
中外　高尚　汽車　橡皮　油毛　漆布　水月
名廠　包車　附品　車胎　毡紙　帆布　電石
大小五金　純鋼腳踏　包車材料　馬車橡皮　汽油機油　車墊皮　喇叭鈴

▲地址　南京太平路門帘橋　電話　二一九五零
▲分行　蚌埠伯飛路四號　電話　二一四

《附設修理部》

三友實業社大減價祇剩五天了

應時草帽大賣賤

特價兩種，九角，一元，其餘各式草帽一律九折，大好良機，幸勿失之交臂！

大功坊南京發行所廣告　電話二三九七三號

粵海陸空軍 倒陳運動即將爆發

余香等二十餘將領秘密開會 嚴令部屬加緊工作準備發動

（香港特訊）陳濟棠自脫離中央，成立其所謂非常會議，國民政府等後。衆皆貌合神離，各懷異志，內部之崩潰已見，其醞釀之變化遂于焦點。茲特拉雜述之如下，以告關心時局之閱者：

醞釀倒陳

廣州僞府爲無數派別所組織，其內部異常複雜，意見亦不一致。勉強結合於一時，決難持續于永久。茲據軍事消息，近兩日來廣州盛傳香翰屏、余漢謀陳策張惠長等，鑒於大勢已去，蔣主席入贛督師剿共，粵省形勢，日趨危急，而陳濟棠對各事絕無主腦，朝令夕改，結果必敗，坐以待亡，則不如擁護中央，俾兩廣軍事，早日結束，維護桑梓。聞日來香陳張各氏，紛紛開秘密會議，討論討陳（濟棠）問題。擬先電請陳下野。日來倒陳消息，愈唱愈高。許崇智辭職，白崇禧返桂，張發奎赴港，其蛛絲馬跡，已漸表露。其餘各師旅長，如不倒陳，至低限度亦暫取中立。現在各方均密謀聯絡，會商討陳，不久即將爆發云。

急轉直下

頃據政界傳出密息，謂古應芬等一派，自拉攏武力派陳濟棠合作之後，粵省軍民財各政，概歸古陳等總攬支配。古氏向持關門政策，而陳氏則持地盤主義。陳古二人意見接近，氣味相投，故其結合程度，不啻膠漆。最近蔣主席親自入贛督師剿匪後，粵方軍政各界極爲驚恐，自昨二十三日起，一連三日，由軍事委員會名義，召集李宗仁陳濟棠及粵桂各將領開會討論，應付時局。聞汪李等主張向外發展，欲不自量力，伸其勢力於湘閩。詎古陳等對於汪李此種主張，頗表示反對。汪李等以古陳一派始終不能脫離其關門政策及地盤主義，大有英雄無用武之概，於是另謀其他出路。現汪氏極力與余漢謀香翰屏各師長（倒陳份子）等有一種秘密之結合，必將古陳等排去，而提挈余香二氏，另謀政局上之發展。日來外間盛傳余部某師某旅不穩，又傳香部亦有異動，殆亦因此。總之廣州政局，大有急轉直下之特殊變化，吾人可拭目以觀其後也。（二十五日）

倒陳會議

（又訊）粵海陸空軍各將領，密謀倒陳，醞釀甚久。陸軍方面，首由余漢謀倡起。惟香翰屏師長，則尚覺躊躇，不敢自居戎首。第自陳派隊在頤養石井繳香師張枚新旅之某團槍械後，香乃憤然作倒陳運動。日昨余香遂在頤養園召集該部各高級將領，作一度磋商。嗣因恐洩漏東風，致召不測之禍，乃向海軍司令部借執信兵艦，開聯席會議，以資縝密。同時海軍亦派參謀長陳鼎、空軍司令黃光銳前往參加。至該兩師旅團長前赴列席者，計有李振球，葉肇，張枚新，孔可權，利樹宗等二十餘人。當會議時，關防極密，外間絕無知者。惟陳濟棠以所部叛跡日露，又未便予以嚴厲處分，昨特令李揚敬師，調返銀盞坳一帶，將檄調余漢謀部與其換防，使余香兩師，失其聯絡，以便予以解決，以清反側。同時某復調警衛旅陳漢光部，由黃埔開回瘦狗嶺，白雲山，龍眼洞一帶佈防，鞏固市區，以防意外云。（二十七日）

香氏響應

（又訊）余漢謀聯合海空兩軍，謀倒陳伯南，醞釀經已成熟，爆發之期在邇，但所以未能急遽發難者，厥爲香翰屏之態度，尚未能一致，以香性頗穩健，每事不肯首義之人，最近始乃決定，及至二十四日，陳召其會商解決余部計劃，香氏至此痛恨伯南，且以事機吃緊，不能不急爲設法應付，乃於昨廿五日午，召集所屬各師團長在白雲山能仁寺，藉名齋筵歡叙，舉行秘密會議。內容如何，無從探查，此外余漢謀亦以情勢緊張，特於是日晚密召李振球，葉肇，陳章，莫希德，利樹宗，黃植南，鄧彭林生；李振等師團長，在執信兵艦，舉行軍事會議，討論至二時許始散會，聞於會議時，陳策，張惠長亦各派代表，參加會商一切，查散會後迨（廿四日）晨，余氏乃一方面密令各師團長，着自即日起，非奉本人手令，不得擅行離部，及分令各級政訓工作人員，加緊工作，並準備倒陳宣傳材料，一方面派出後方主任潘應堃，護送余氏及李葉兩師長之家眷乘廣九早車赴港。此外並將軍部重要文件秘密移落執信艦。查該艦駛離省河，泊于頤養園前門河面，係陳策派往保護余氏者，準備于必要時，余氏即下該艦，以圖安全也。（二十七日）

粵方內鬨之別訊

僞委紛紛散去僞府解體 汪精衛李宗仁聞被監視

關于粵方內鬨各訊，業已疊見本報，茲據中央社訊，陳汪又經破裂，陳且派兵監視汪氏與李宗仁之說，則是粵局又急轉直下，不知伊于胡底矣。

（中央社）香港特訊，自粵事發生後，各方要人，雲集廣州，實可與北平之擴大會議先後輝映。然廣州僞府成立未久，已呈星星殘月落之象，似非一般要人預料所及也。但內部不能團結，權利不能分沾，實爲不可諱言之事實，亦爲形成此局面之要因。近日省府樓頭之僞國府各委員或有一肩行李兩袖清風，

行將去粵

之勢。左派要人陳樹人經亨頤，大遊山水，寫畫度日。右派份子許崇智李福林避居大塘，過其煙楊生涯。此次領銜通電十分起勁之唐紹儀亦忽於數日前不辭而去。至鄒魯亦因中大校長爭不到手，態度消極，各種會議亦不出席。而汪精衛近知環境惡劣，羊城非可久棲之所，決意赴桂。當陳濟棠倡亂之始，曾迭派代表赴港恭迎，其時並由古應芬林翼中當面言明，謂陳濟棠此次請汪返粵主持國政，係本至誠，如汪先生不來，伯南對此

羣龍無首

之局，無法收拾，惟有除去兵柄，解甲歸農，言詞懇切溢於外表，故汪乃貿然肯來，勉膺鉅任。詎知蒞粵以來，陳之對汪，頗不禮貌，且古應芬又老氣橫秋，益難消受，大有趙孟之所貴趙孟能賤之之苦。汪邇來以己所主張之改組省市黨部，及接收廣州民國日報等事，均被古陳拒絕。馴至袋中之小寶貝如曾仲鳴，李宗祺，亦被排擠，張桂軍之偏袒又口惠實不至。汪以陳氏度量狹窄，難與共事，復以粵方內部，危機四伏，將趁桂省政府及省黨部委員就職之時，偕同李宗仁赴桂

另圖活動

蓋張桂軍對汪較爲崇拜也。然此消息傳出後，伯南大爲惶恐，親赴東山模範村五號汪宅挽留。謂公若西上，粵之國府便無形場台，無論如何，總望文旌駐粵，就近指導。但自始至終，汪氏未置可否。一說張桂軍有侵粵意，恐汪居廣州，有所不利，故暗中促其西上，避免危險。又據憲兵司令部傳出消息，昨晨該部忽奉陳濟棠命令，着派憲兵兩排，一排往[illegible]模範村拱衛汪公館，一排往退思園保護李宗仁，此種情形，是否監視，明眼人當能看破，汪李日來之行動，確已失去自由矣。

蔣總司令 敬告江西各界同胞

一心一德誓滅赤匪

（中央社）南昌三十日航快：蔣總司令昨發表敬告江西各界同胞書，茲錄原文如下：

江西同胞，苦赤匪荼毒久矣。比年以來，中央方以兵力次第削平叛亂，大軍未遑圍剿，匪勢乘隙蔓延，興言及此，良用痛心。赤匪以無業流氓，集山林窮寇，裹脅愚夫愚婦，逼迫青年男女；供其利用，任其驅策。所過之地，殺人盈野，廬舍爲墟。善良悉遭誅戮，婦女盡被姦淫。言糧食集中，則民爲餓殍；言均分土地，則田盡荒蕪。馴至人倫滅絕，道喪，曠古以來，未之有也。我人類之所以異於禽獸，爲其有忠孝信義仁愛和平之德性也。今赤匪必欲淪夷人道，汨沒人性，所謂赤化，即爲獸化，此尤人倫之奇變，民族之大憂也。

赤匪之禍，如此其烈，求其原因，民衆之疏于防範，怯于抵抗，懈于自衛，實亦不能不負其責，而非盡關乎黨政之不良，圍剿之不力也。須知民衆不能與政府合作，則條教等於具文；民衆不能與軍隊合作，則武力缺其後盾。甚至以畏難苟安之心，居大禍臨頭之日，寇至則富者惟知奔逃，貧者冀其倖免；寇去則尋仇報復，而補牢無術。我無組織，而匪則臨之以嚴酷之紀律；我無守備，而匪則迫之以殘忍之威脅。輾轉再三，善良者非死即逃，狡黠者，則附匪偸生。地方千里，悉委之窮兇極惡之敗類，而失利官兵，文詞飾過，淺誣民衆，相驚伯有，爲匪張目，尤堪痛恨。

中正受命黨國，忝總師干，督飭大軍進剿，以期一鼓蕩平。除嚴申軍令，切責官吏，忠告黨員外，尤望地方公正者紳，其各挺身負責，共濟時艱。政府必當假以事權，予以便利。但求事有實效，款不虛糜，決不使獻身社會者，獨任其難，稍感掣肘也。此次剿赤之役，實爲黨國安危之所關，民族存亡之所繫。我同志同胞，爲人類爭正氣，爲人道謀保障，應一德一心，誓滅赤匪。中正深恐耳目不周，民隱不達，特於行營設立納言櫃。凡我同胞，關於剿匪方策，地方善後，官吏失職，行軍紀律等事，均可盡量密告。中正自當親爲拆閱，採納施行。謹此露布，咸使聞知。蔣中正，二十年六月二十八日。

贛剿匪軍之捷音

▲各將領均入第到達防地總攻令即下 ▲譚道源韓德勤擊潰贛西孔李兩匪

（南昌特訊）中央此次兜剿贛南之赤匪，中外極爲注意。茲特將數日來情形分誌于後，以見一斑：

自蔣主席抵贛後，各將領紛紛來省謁蔣，請示方略。

軍事計劃

早已胸有成竹，除日前召集各將領在行營歡宴，並各個訓話，指示一切機宜，並未舉行大規模正式之軍事會議。惟蔣努力作戰外，並囑以前指揮及連絡上，稍覺缺乏，故此次大加改革。師以上設軍長，軍長以上設某某路指揮，統之以軍團，轄之以集軍團，又設歸之於前敵總司令節制調遣。所有前敵總司令何應欽，左右集軍團何及陳銘樞，一二三軍團蔣光鼐孫連仲朱紹良，及軍長蔣鼎文李雲杰等，一二三四路指揮趙觀濤陳誠譚道源郝夢齡，均已先後就職，分別返防。以此久經訓練，餉械充足，紀律嚴明之軍隊，對付有槍無子，夾七夾八，烏合蟻聚之朱毛彭黃，其勝負不言而喻。現各軍均已到達指定地點，據軍界消息，各部布置行將就緒，長圍之勢已成，日內當下

總攻擊令

全線總攻也。空軍方面，航空署長黃秉衡氏，亦於日昨乘永克號機來省，指揮一切。黃抵省後并親乘機至匪區偵炸，斃匪極多。頃得總部消息，蔣決于行營設航空處，委任毛邦初爲航空處長，以一事權，以便統率在贛各機作戰。海軍方面，除湖口九江均有海部派艦駐紮外，贛江一帶，自贛州以達南昌如吉安峽江一帶，則有江鯤民權等淺水艦游弋，江防極爲鞏固，贛江交通，可以暢通。惟以剿匪緊張，省垣關係後方治安尤爲重要，特於日昨在總司令行營召集治安會議。到者水陸公安局各師留守處各後方醫院及衛戍司令部等機關代表數十人，由何副官長競武主席。議決各種要案甚多，分別交由主管機關執行。省垣治安，從此愈增鞏固矣。

東南方面

剿匪各部，在南豐永豐及吉安者，已由守勢改取攻勢，一迫近匪之陣地，日內當必有一番血戰也。此外贛西北方面，已得捷電三起：（一）十八師宣傳處敬電告，大意謂「袁州萬載兩地，前有孔荷寵李明瑞二匪率僞七軍十六軍獨立師等約二萬餘，槍四五千枝，分南北兩路直犯該地，經十八師朱旅喻易等團迎頭痛擊，沈着應戰，斃匪千餘，奪獲槍枝輜重及反動宣傳品甚多。孔匪逃瀏陽，李匪逃湘邊。」（二）譚師長敬電告：「我軍楊團，于敬日克復銅鼓，孔匪分兩路潰逃。一竄平江之黃金洞，一竄修水之上莊，正分別追擊中等語。」（三）韓師長德勤電告：「赤匪僞廿軍長劉鐵超，思圖死灰復燃，實行其廿年計劃。日前派贛西北路特務團匪徒約三千餘人，槍千餘枝，梭標千餘，集中吉水峽江新喻等縣紅黃彎衛隊，進犯塘東。經我師分路迎擊，匪分由路口向新喻分宣潰退，獲僞團長樂羣一名云。」又蔣總司令頃得盧師長皓日由閩電告：「盧支隊長新銘，率所部于皓晨向汀城之匪猛烈攻擊，匪在汀城附近之馬盤頑抗，激戰甚久。嗣我軍以刺刀衝鋒，匪不支向瑞金潰竄，我軍分頭追擊，於是午收復縣城。現距城六十里以內，已無匪蹤。計是役當場斃匪徒二百餘人，俘虜一百七十餘名，奪獲步槍二百四十餘枝，手槍卅餘枝云。」（六月八日上午）

隴海西路工程之進展

十一月中可通潼關 現測量隊已到渭南

▲靈潼段（河南通訊）隴海西路靈寶至潼關七十二公里一段新工，近數月來，積極進行，進展甚速，靈寶十二孔大鐵橋，已於六月廿二日完工，工程材料車，現已通至稠桑，同時路軌向西舖設，現開工程局限七月十五日通車至閿鄉縣，距靈寶約二十八公里，除工程材料車外，當可附售客票，至於閿鄉以西，因尚有橋樑多孔，架設需時，須俟十一月上旬，方可通至潼關。

▲潼西段 潼關至西安一段，中央早規定以俄庚爲建築費。惟聞發行公債，迄未進行，以致該款尚無着落。鐵道部爲急於興工起見，特由部每月先行墊款數萬元，該路工程局茲已將潼關至華陰廿四公里一段土方，先行包工興築，其餘尚待款項有着方能動手。其覆測路線之測量隊，則已在華陰以西，繼續從事，已到達渭南，八月中即可測到西安云。

▲穿潼城 潼關城地勢甚爲險峻，南跨高山，北枕黃河，聞從前測定路線，係由城北黃河岸邊繞行。嗣以黃河水勢湍急，衝刷力大，水流已瀕城垣，其勢已不能在城外築路，茲已變更路線，改在東門城外鑿一山洞，穿入城內，復在城內穿出平地，俾達西關大車站。

▲拆民房 惟此線既在城內經過，須拆讓民房百餘間，其始被拆之戶聯名請求改線。經工程局再三研究，認爲此線所經，於民房所拆毀，已屬最少。對被拆各戶剴切勸導，已完全遵令拆讓矣。潼關穿城山洞，計長一千零七十公尺，需時九個月方能完工，故工程局已在東門外東洞口先築一臨時車站，以利客商，俾路軌鋪至此處，即可售票通車，山洞工程，並不妨礙云。

貴州政況

（中央社）西南各省最稱貧瘠者，莫如貴州，然以其地連兩粵，屏障川滇，於軍事上政治上，每佔重要地位。該省主席毛光翔氏，主持軍民以來，舉措如何，以交通阻滯，外間多不甚明瞭。記者頃訪在京黔籍某要人，詢以該省實在狀況：備悉毛氏爲人，性情坦率，一切設施，力從實踐，不尚浮誇，對於中央，竭誠擁護。最近迭派要員到京，陳述一切，頗得中央嘉許。乃自廣東事變發生後，許多失意份子，爲之張目，對於黔省政治，捏造種種謠言，以冀搖惑中樞觀聽，使其減損信用，然後粵桂方面，乃易施其威脅利誘之手段云。

石浦海面 永浦輪被刦

▲架去乘客十餘名

（上海特約航訊）浙東海面，匪盜充斥，刦掠商輪漁船，時有發生。海軍部雖派有軍艦，而鞭長莫及，騎刦案仍時有發生。此次行駛象山石浦之永浦輪，又被海盜刦架，綁去大批旅客，船身幾被刦折，茲將此事眞相分誌如後：

▲石浦商運 浙東石浦在三門灣之港南，爲象山縣屬之最繁盛的商埠。近年自上海航安輪局成立，由平安，舟山，穿山，達興等六輪局開行滬台班輪以來，逐日有船至石浦一個海港，遂使該埠貨客上落等于寧波矣。在石浦內港如泗洲南田鶴嘴寧海岳津海遊等埠，以土貨輸出亦有專行商輪與滬台六輪聯航者。

▲海盜混入 在石浦至寧海之永浦號輪，於本月十九日由該埠開行赴岳津。其時有大批旅客下船，內有身穿舊制服之冒充軍警的海盜三十名。船員疑爲退伍兵，絕不在心，容其上船，且予以半價，以示優待。詎此輩乃係浙東之海盜，而來圖刦該船者，不諳船情出港，即遭騎刦。

▲刦掠狀況 永浦行到石浦外洋地名巡檢司洋面時，此盜中即有一人，先行出艙，以口作聲爲號，餘盜一擁而出，各執手槍，先將在輪之航警四名繳除軍械，收得木殼槍手槍各四枝，復上領江台威逼船長向東行駛，復將船員驅閉一室，開始行刦，先將賬房室打開，搜刦金錢，次則逐一抄搜在船乘客，無一倖免，凡銀錢衣飾等物全數刦去，總計損失達一萬六七千元。

▲海門駁贓 輪經一日一夜之刦掠，至二十日下午，船到海門外海面，在船之匪，已將贓物集于甲板之上。到此時各匪撮口作聲，即有一船聞聲而來，駛近永浦，各匪爭放舢板，將所刦之衣飾物件銀洋等，紛紛駁上該舟，然後鳴槍一排而逃。

▲架票入山 匪等于臨行之際對船長謂：此次出來不能照預算之數額刦得，實出意外。蓋傳聞輪中有現金十萬，故來騎刦也。今已無此巨款，則失望之極，遂在船內將服式稍佳之旅客十二人綁架下匪舟。謂每人須二萬元，方可贖出，否則二個月內撕票云云。各匪在下匪舟時，更欲將該輪之引擎機器拆卸，拋入海內，經船主一再跪求，始得未拆。

▲善後問題 永浦在途經兩日夜之刦掠，經兩日夜之修船返航，至二十四日下午方得還抵石浦，船到之時，船員旅客均光身不存一物，而被架之十餘人，均爲石浦之同業中人。其眷屬到埠大哭小喊。公司中據船長報告後，便電達上海海軍司令部，請求迅速派艦追緝此海盜。今只海軍司令部已允派艦往緝矣。此案發生之後，上海之滬台班六公司，以逐日有船行駛浙東海面，不得不嚴行防範。六公司于今日議定，凡有行蹤可疑之人及行址不明者，概不准上船。一面公呈海軍部加派一艦，在石浦方面護航云。（六月二十七）

廣昌地勢及戰況

本報隨軍記者第四函

▼接第一張第四版緊要新聞▲

最近剿匪戰事，以東固（右翼）及廣昌（左翼）一帶爲最激烈，東固方面的情形，已詳述於前，茲將廣昌方面戰況，及匪情報告於下：

本報記者昨晤第五師留守處主任張慕韓氏及參謀處長童元亮氏，據云：

廣昌地勢

廣昌係贛南之三等縣，三面城牆，一面臨盱江，可通南豐，城中有小山，城外則四面皆山，且較城內之小山爲高，有居高臨下之勢。就軍事上言，廣昌是易攻難守之地。城外道路甚多，東通石嘴，南通白水，西通頭坡，北通甘竹，惟多屬羊腸小道，交通頗稱不便。

近來戰況

第五師，第八師係此路最前線之部隊，自五月二十日以後，一直至現在，均往返轉戰於廣昌，南豐之間；挺進最前之地，爲頭陂，東山壩，洛口等處，距寧都僅九十里。匪軍作戰部隊爲僞第一及第三軍團，即朱德，彭德懷所部，共有萬餘人。戰事極激烈，共斃匪三四千人，奪得槍數百枝。第五師長胡祖玉亦即於五月二十七日上午九時，在廣昌山上督戰受傷，由副師長周渾元代理其職。不知者以爲師長傷亡，必然大受損失，其實並無重大損失，死傷者不過百餘人而已。

降匪報告

赤匪因槍枝缺乏，視槍如命，常五六人共護槍一枝，匪在平時化整爲零，多方騷擾，綁人搶刦；無惡不作，戰時則化零爲整，集中一地，向我軍進攻。匪最恨第五師，因第五師多爲贛人，地理熟悉，常能蹤得匪之所在而襲擊之，使其受重大損失。匪軍每師有宣傳隊四五十人，并有鋤頭十餘把，遇有受傷之匪，即行活埋。其用意：第一，因表示傷兵之少；第二，因爲那有醫藥材料。由此可見其殘忍之一般。匪軍自陰曆正月以來，每兵每月發伙食三元，但已搶得給養者，須繳還二元，名曰代爲保存，實則由官長中飽。自正月至今未發草鞋，匪兵均赤足行走，有一次，匪軍官長在黃陂食雞，有一個匪兵說：『我們連草鞋都沒有穿你們還要食雞?!』該兵士立刻被罰跪三日。可見匪之所謂平等，都是假的。匪進村落打土豪時，（他們之所謂土豪）匪兵均在門外看守，不准進去，官長則到裏面任意搜括，匪兵往往氣憤的說：『既然大家共產，爲什麼不把搶來的東西分給我們？』因此，匪兵皆懷逃散之心，如我軍宣傳得法，則被迫從匪者，自不難源源而來歸降也。（六月三十日）

閩省府臨時會議

▲中央社福州一日電 閩省府昨臨時會議，決三案：（一）各界懷疑禁烟查緝處，決電請中央解釋。（二）抽收全省屋租一個月，決照原案辦理。（三）海關代徵剿赤費，決交臨時軍需設計會核辦；以使關征。

奉票狂跌已復原

▲中央社瀋陽三十日電 日前奉票，因奸商搗把狂跌，物價騰貴，省主席臧式毅，聞報震怒，手諭警務處嚴緝搗把錢商，並禁商舖提高物價，俟（二十八）日起已恢復原狀。

上海縣治遷移 行政院已核准

江蘇省政府，前以上海縣治，設在上海市內，於行政上諸多不便，擬請將該縣移至北橋鎮；特呈行政院核辦。行政院當交內政部核議去後，認爲有相當理由，呈院鑒核，行政院爲此指令該部云：呈及附件均悉，查江蘇省政府請將上海縣治移駐北橋鎮一案，既據該部核明，有相當理由，自應准予照辦，已據情轉呈國民政府鑒核備案矣，仰即轉飭知照，此令。

專載

蔣總司令訓勉江西各縣縣長文

匪區善後及事先之防範 有待于地方長官之得力 聞警棄城者處極刑

（大道社南昌航快）蔣總司令于上月二十九日電令訓勉江西各縣縣長，責以砥礪廉隅死守城池諸義，其大意已誌各報，茲探錄該電原文于下：

急 南昌江西省政府鑒，并轉全省各縣縣長均覽：江西赤匪猖獗，赤禍慘酷，至今日可謂極矣。推本究原，其故雖多，而地方政治之不良與夫縣長之不能盡職，實爲最大原因，蓋縣長得人，平時固可消患未萌，臨變亦能堅忍保守，何至任令赤匪潛滋暗長，嘯聚橫行，形成地方之大害。查歷年江西各縣縣長，其能奉公守法，克盡厥職者，固不乏人，而不明本身職責之重要，缺乏強毅不移之精神者，亦復不在少數；其平居無事也，惟知苟且偸安，因循貽誤，甚或斂財以自利，舞弊以自肥，視職務如兒戲，等法令於弁髦；既不知調查戶口，以清奸宄之來源，復不知辦理保甲，以固地方之自衛。百務廢弛，一籌莫展，致良莠雜處，匪徒有潛伏之機，閭里空虛，盜賊得暴動之隙。尤復擅逞威福，魚肉人民，使政府失民衆之信仰，赤匪得煽動之時機，爲淵驅魚，爲叢驅雀，及其變之作也，乃張皇失措，一聞匪警，便望風奔逃，匪未至而城先棄，民未逃而官先遁，於是匪勢益張，匪餘愈熾，而我江西人民遂陷於如水益深如火益熱之中，任令赤匪焚燒殺戮，而無術自救拔。言念及此，實可痛心。「未完」

京市自治計劃在起草中

自治事務所明日成立各職員均已委定　區公所組織規則已擬就將提會議討論

京市自治事務所，即將成立，各情已略誌前報，某社記者昨晤京市自治事務所所長李揵才，據談，自治事務所，係隸屬於市府，原非獨立機關，凡對外重要事項，均以市府名義行之，至普通事項，則由事務所令行各區辦理，所址已決定附設於市府新屋，成立日期，原定七月一日，嗣以業經委定之各職員，有因時間迫促，不克趕到者，遂改定於三日成立，至職員中現經委定者，計總務組組長王啓東，指導組組長李搏，事務員劉世超，黃駿，魏達方，及視察員張元良等，明日均可到所辦公，至各區區公所，則定於七月十五日成立，其組織規則，現已擬就，三日市政會議，可望通過，事務所及各區公所經費預算，現正草訂中，擬提出下週市政會議討論，關於自治進行計劃，尙在縝密商榷中，蓋以地方自治，爲訓政時期之最重要工作，而京市又爲全國首善之區，尤須有詳密計劃，庶將來推行盡利，得爲全國楷模云云。

考試消息

將錄取大批專門人才分發各機關儘先任用　第一名將擢充監察委員

記者以高等考試，舉行在即，特往訪考試院陳秘書長，詢及將來考取人員任用問題，據陳秘書長答稱，此次考試及格之人員，將來自當由銓敘部依法分發相當官署，依次儘先任用，并聞戴于兩院長，對于此次考試，曾有一度晤談，對于此次考取人員有擇其最優者特予提拔之意，擬將錄取第一名，請政府特別擢用爲監察院監察委員，蓋監察制度，即濫觴於從前之臺諫，而從前之臺諫，均由考試出身，現在監察人才，本不易得，此次考取人員中，或能有學術及道德兩俱優長之人，以之充監察委員云云，據熟悉考試院方面消息者談，該院因鑒於京內外各機關，均感專門人才缺乏，往往少數專家身兼數職，如此畸形偏重，不特有背國家愛護專才之至意，且一人之精力有限，勢必有妨工作之效率，是以擬在本屆高等考試錄取大批專門人才，以應急需，分發各機關任用云。

分發期　約在十月間

又據考試院某高級職員談，公務員任用法，已由立法院通過，呈送國府，一俟施行細則，及各種考試錄取人員分發條例制定後，即由國府一併公佈，該法中薦任官之施行日期，規定自本年十月起，委任官之施行日期，規定自明年一月起，薦任官之所以提出在十月者，係因本屆高等考試各項手續，約九月底方能辦竣，自十月起考取人員，即可依法分發任用云。

報名期　將延長數日

高等考試襄試處，日來工作極爲緊張，報名者亦日見踴躍，聞此次報名，以投考普通行政人員者爲最多，并有女子數人，襄試處秘書廳昨以考試期近，爲便利報名人起見，特定下星期日（五日）全日照常辦公，又聞考選委員會，接據各省來電，以路程遼遠，各方應試人，多不及如期趕到報名，紛請展期，襄試處爲適應事實上要求，報名日期，或將延長數日云。

應考人　定期驗體格

高等考試襄試處，自經國府簡派前京市衛生局長現任考選委員會專門委員胡定安博士，担任衛生長後，已於日前組織衛生組處辦公，於考試院衛生處，積極籌備一切，現襄試處已聘定考選委員會專門委員胡宣明，爲衛生組總幹事，並調派體格檢驗醫師十三人，開擬於本月九日起，借漢西門鑼銀巷衛生署，開始檢驗應考人體格云。

保證人　有相當限制

高等考試襄試處，昨函考選委員會，查考試法施行細則第六條第一項第三款規定，應考人須取具保證人之保證書；原取關防嚴密之意，自應以不與考試有關各機關人員充任應考人之保證人爲原則，惟此次舉行考試；典試委員會暨本處組織，遵照法定辦法，多係調用京內外各機關人員，襄助辦理，各職員任未調以前，因親戚或友誼關係，已承應考人之請求，而爲保證人者，在事實上自所難免，擬請貴會轉呈考試院，請以明命規定，凡參加高等考試典試襄試人員，無論屬於簡派；薦派，聘任或調用，自奉命之日起，均不得爲應考人之保證人；以重關防，而免流弊云。

證明函　乘車船減費

高等考試襄試處，以我國幅員遼闊，邊遠地方寒素士子，來京應試，舟車之費，頗爲不貲，曾函考選委員會，請呈請考試院，轉呈國府，核交鐵道交通兩部，從速擬訂應考人舟車減費辦法，用示體恤，而表優待，並請先行派員，逕與鐵道交通兩部妥商辦立；即電飭各機關遵照，以期迅提，考選委員會准函後，當經派科長王捷三，與交通鐵道兩部接洽，大概情形，已誌昨報，現聞業經商定辦法三點，照錄於后，（一）由各省省政府，市政府，教育廳，縣政府，教育局，五機關印製長二十三公分，寬十五公分之第一屆高等考試應考人半價乘車或乘船證明函，發給應考人，（二）每路發給一份，如須經過隴海津浦二路，則發給二份，由應考人持向各路車站換取乘車證，（三）試畢，由考選委員會發給乘車，或乘船證明函，歸以上辦法，除鐵道交通二部，已電令各路局及各輪船公司已知照外，考選委員會並已通電各省市政府教育廳，迅速布告周知，通飭所屬縣政府教育局，一體查照辦理云。

兩會議　明日開幕

鐵路警務會議

鐵道部召集之鐵路警務會議，籌備多日，各路代表姓名，及提案，多已送到，截至昨（一日）日止提案數目，京滬滬杭甬路七件，道濟路四件，膠濟路九件，南潯路四件，北寧路三件，平綏路八件，正太路二件，平漢路七件，隴海路十三件，粵漢路湘鄂段四件，鐵道部運輸科二件，參事廳一件，主席交議呂雲鵬建議一件，共計六十五件，各路代表及鐵道部各廳司處代表共六十餘人，提案中最要者，爲改善章制，積極訓練路警，劃一餉給，服裝，負責護運等等，今（二日）日下午四時，舉行開幕禮，其儀式如下，（一）齊集，（二）肅立，（三）唱黨歌，（四）向國旗黨旗總理遺像行三鞠躬禮，（五）主席恭讀 總理遺囑，（六）靜默，（七）主席致開會詞，（八）次長訓詞，（九）演說，（十）禮成，（十一）攝影，并聞今日上午七時，全體赴 總理陵墓謁靈，並獻花圈，以表敬仰之意云。

經度測量會議

全國經度測量會議，現已籌備就緒，提案已收到四十餘件，各機關出席代表多已來京，現特設招待所於大行宮中央飯店，并定于明日上午八時在陸地測量總局舉行開幕禮。

國術競賽

▲以資拔取眞才

中央國術館擬於十月十日全運大會中，除國術業餘競賽運動外，同時舉行國術專家競賽，以資拔取眞材，振興國術，聞報名地點，爲首都西華門頭條巷中央國術館云。

訓練農業推廣人員

中央農業推廣會擬定辦法　呈請實內教三部通令遵照

中央農業推廣委員會，以全國農業推廣事宜，已決定自本年度開始進行，業已令飭各省市遵照推行，茲以該項人才，頗爲缺乏，特擬就各省訓練農業推廣人員辦法大綱，將呈請實業內政教育三部，會銜通令遵照設立養成所，茲錄實施訓練辦法如次。

（實施）（訓練）農業推廣養成所，由省農政主管機關，會同省教育主管機關籌設，酌量情形，採用下列實施訓練，（一）招收初級中學畢業，已願努力於農業推廣事業之學生，與以二年以上之推廣訓練，（二）招收高級中學畢業，或具有同等學力，志願努力於農業推廣事業之學生，與以一年以上之推廣訓練，訓練所或養成所，如單獨設立時，應設於鄉村，或與鄉村相近之適當地點，並應附設相當面積之農場，以供實習，並於附近適當地點，實施農業推廣工作，以爲全省辦理農業推廣之試驗區。

（訓練）（科目）（一）黨義，（二）普通作品，（三）土壤學，（四）肥料學，（五）昆蟲學，（六）植物病害學，（七）植物育種學，（八）農具學，（九）農田水利，（十）本省主要作物，（十一）農產製造學，（十二）家政學，（十三）畜牧學，（十四）獸醫學，（十五）本省主要畜牧，（十六）園藝學，（十七）植物繁殖法，（十八）蠶桑學，（十九）森林學，（二十）苗圃經營，（二十一）農業推廣概論，（二十二）農村合作經營，（二十三）農業經濟學，（二十四）農村社會問題，（二十五）農村教育概論，（二十六）農業推廣問題討論，（二十七）農業法規概要，（二十八）公文程式概要，各省得酌量本省需要情形，將上列科目減少或增加。

（該所）（經費）該所每週授課及實習時間，共計不得過三十六小時，關於農業技術方面之課程，應特別注重田園實習工作；暑假時應往鄉間或其他相當農業機關，從事田園實習工作，該所經費除有特別情形外，應由省庫撥充之，並一律免收學費。

財政局派員赴滬

▲調查營業稅情形

京市營業稅，已經財政局擬定大綱及施行細則，該局爲愼重見，刻正從事審查研究，除遵照部頒營業稅法原則外，並擬參照各地情形，藉便實施，茲悉該局昨特派第二科科長鈕雨農，赴上海市財政局調查，以資借鏡云。

水廠電廠互供電流

契約昨已簽字

首都電廠，及自來水工程處，互供電流，已奉建設委員會及南京市政府批准，昨日上午十時，電廠廠長鮑國寶，與自來水工程處處長金肇組，正式簽訂協約。該約有效期間爲一年，供電時間電廠爲全日二十四時，水廠自下午四時至十二時，每月供電自六萬度至十餘萬度，係互相提攜輔助性質云。

商會三執委辭職照准

▲以宗必文等遞補

南京市商會，自成立以來，已兩月有餘，中因蘇民生，曹葛仙，杜哲庵三執委辭職，迭經慰留，未見打銷辭意，聞該會以會務未便久懸，昨特開會決議，准該三執委辭職，以候補執委宗必文，韓子善，朱友笙遞補，昨已分呈請黨政機關備案矣。

京市電影戲劇審委會　昨開第一次會議

派員審查武林班以便斟酌取締　組織規則及審查標準均經修正

南京市電影戲劇審查委員會，自奉令改組爲南京市戲劇審查委員會後，已於昨（一日）日實行改組，并於午後三時，在市黨部圖書室，舉行第一次會議，出席者高蟄蘇，張其清，吉德梁，向世南，馮邦父，崔子信，容宇，主席向世南，紀錄顧駿民，如儀開會，報告事項從略，茲錄其討論事項如下。

討論事項

（一）奉社會局指令，爲據稱杭揚兩戲，議決嚴禁，應分令停演，仰將所謂武林班一項，尅日查明議復，應如何辦理案，（決議）定七月二日，并推定崔子信，高蟄蘇，徐廣仁三委員，實地審查後，再行討論，（二）奉市教育局函，爲前撥借本會辦公地點，收回應用，應如何辦理，亟須提請公決案，（決議）推向馮兩委員先行接洽，（三）本會組織規則，業經修正，是否可行，請公決案，（決議）通過，（四）本會辦事細則，業經修正，是否可行，請公決案，（決議）通過，（五）本會審查標準，業經修正，是否可行，請公決案，（決議）通過，（六）本會審查戲劇細則，業經修正，是否可行，請公決案，（決議）通過，（七）本會娛樂場所戲劇歌舞審查申請書，業經修正，是否可行，請公決案，（決議）通過，（八）本會發給臨時許可證，業經修正，是否可行，請公決案，（決議）通過，（九）本會准演戲劇歌舞許可證，附註第二項（此證自核准日起，戲目不改，一月內有效，過期作廢）（決議）作廢，（十）呈請市黨部，頒發印信。

燕子磯

既已劃歸京市範圍　郵費不應特別加多

京市黨部直屬燕子磯區分部，頃以笆斗山及燕子磯距城廂不過十六里許，往來郵件，郵費需洋四分，現該兩鎮業經劃歸京市範圍內，所有往來郵費，自應與市內同一辦法，特呈請市執委會，函請交通部，在本市範圍內，征收郵費，應歸一律，交部以據函訓令郵政總局核議具復，以憑核轉云。

救濟貧民

▲昨日起注射防疫針

京市衛生局，及首都警察廳，以棚戶窮黎，在此盛暑，尤易傳染時疫，特令各警局飭戶籍警會同衛生局醫師及衛生稽查，已於昨日（一日）起，前往次第注射霍亂疫苗，以免傳染云。

討論盲腸炎治療法

自某君發表『盲腸炎可以不割而愈』之論文以後，（見六月二十七日本報）連日醫學界人，均紛紛來函辯正，均經本報陸續披露，茲更將郭培青君來文，介紹如下：

昨讀中央日報本市新聞欄，載有某君『盲腸炎可以不割而愈』論文一則，略謂凡患盲腸炎者，如行割治，雖在手術純熟設備完全，病體較強，各條件具備之下，若動輒破腹割腸，亦非安全之道，祗須外貼軟膏，加以冰囊，內服利便解毒劑，或以老佛膝黃酒調砂糖服之亦可痊愈，並於文內附舉醫例三人，誇獎此法如何神效安全，喚起患此病者，切實留意，不佞驟閱之下，似乎極爲動聽，疑爲此間或即治療盲腸炎之新文獻，然細細咀嚼全文，不覺疑竇叢生，實有不能已於言者數則，爰作書後如次。

蓋治病須先明其因，明其因則能達其病理，於是施診療，自能著手成春，藥到病除，此不易之理也，盲腸位於人體腹部之右角，在臍與髂骨上棘之中間，馬克波內氏點處，約長二三寸，形似蠕虫類之突起，故日名又爲虫樣突起，能致盲腸成病者，原因甚多，而常以糞石及異物（如花生米，果核等）爲數見，盲腸致病後其病型且不止一種，有初起危殆，經治療妥善者，則稍退，不致成膿腫者有之，症狀沉劇，雖妥善處理而症狀反不少減者，亦有之，前者係爲慢性，後者乃屬化膿性，（一名爲急性）因其發生之病型不同，故其症狀與治療遂亦各有差異，某君所舉醫例，姑不管其診斷有否錯誤，即就醫理而言，盲腸炎疾患豈如此之簡單，而此一例能否即可引爲該病各種病型之例證，此能使閱者致疑者一也，盲腸炎治療因有手術與非手術（即割治與不割治）兩種辦法，然如臨診上遇到確屬化膿性者，而恰值發病後四十八小時，檢查白血球數目已達二萬以上，經妥善處理，該症狀猶進行不輟，毫不稍減時，在此千鈞一髮之際，唯一療法，祗有速行割治，斷不能容其遷延時間，讓其再用軟膏冰囊及利便解熱劑，或老佛膝一類之物服用，以視其坐而待斃，今某君不顧此點，意謂凡患盲腸炎，無論其爲何種性類，均不必限於割治，亦能就痊，是無異故意使人因循延宕，錯過手術時期以就死，此能使閱者致疑者又一也，盲腸在人體內之效用，往昔據云能分泌液汁，襄助消化，今據一般人論調，稱該腸實無用處，此不能不使閱者致疑者又一也。又盲腸炎因係該部腸管化膿，稍蠕動即能使盲腸發生危險，故對於瀉藥一層，因其能亢進腸管蠕動，一般人均不願給與內服，必要時，皆主張施行灌腸，冲洗積糞。某君且云須服瀉藥，常利大便，其治法實與醫理相反，欲求其收整個效果，不問自知，此可使閱者致疑者又一也。（未完）

興華售票員今日開會

▲將向公司提出要求　一如不容納將續罷工

（光華社）本京興華汽車公司，全體售票員等，一度罷工，向公司方面提出條件九條，要求圓滿答復，曾由第九警察局局長萬寧調解，始仍照常復工，昨日（一日）下午，該公司已允納，如（一）紀念日發雙薪，（二）車未出廠，仍得發薪，（三）獎勵金改爲一元至五元，（四）因公受傷，應給薪，並撫卹等四條件，惟工人方面，仍認爲不滿，定於今日（二日）在公會或公司內，召集開會，討論對付方法，如公司方面，仍不允納，當繼續罷工云。

孫夢生自殺續訊

▲學醫有年　▲性極豪爽

閩人孫夢生，於前日（三十日）上午三時許，在中央飯店，服毒自盡，業誌昨報，記者爲欲明瞭眞相，及致死緣由，特訪其友人某君，據云死者孫炳年，（夢生乃化名）年二十四歲，曾在福建協和醫學校肄業，後因環境變遷，中途輟學，旋即拜其同鄉王醫生門，此前八年事也，不久即隨王由閩來京，開尙元醫院，孫在院服務，實習勸勉可嘉，不特事師恭敬，對於朋輩，尤爲豪爽，實一肝膽照人之青年也，惟往次與其友談吐之間，頗露厭世觀念，嗣因伊故離京赴漢，不料此次來京，竟出此下策，孫臨死時，曾作絕命書數封，分致其弟兄，及在京友人，措詞甚爲悽絕云。

車頭落水

▲所幸尙未傷人

浦口導河之小火車，昨日（一日）上午十時，裝河泥等，行至天橋下，偶一不愼，致車頭落水，幸未傷人，後由起重車拖起，始復原狀。

下關救火會　新委員宣誓

▲并開第一次會議

首都下關區救火會新選各執監委員，於昨日（一日）下午三時，舉行宣誓就職典禮，到會者，除該會各委外，并有市社會局代表，暨首都警察廳代表，消防總隊長王海慈等，蒞場監誓，如儀開會後，首由主席陳錫五報告開會宗旨，次即由各出席委員高舉右手，面向總理遺像，宣讀誓詞，并各加蓋印章，以昭鄭重，旋請監誓代表，相繼訓詞，及來賓致詞，遂推執行委員李應南起立答詞，乃告禮成，攝影茶點散會，嗣後接開第一次監委會議，第二次執委會議，分別討論一切進行事宜，茲更摘誌於次。

▲執委會議　出席者，張可華，陳家禮，歐陽自清，葉公路，李松山，張子明，諸化祿，王穆鈞，陳錫五，李應南，列席者，袁坤永，馬少亭，黃貫武，陳秀庭，王季勤，主席陳錫五，紀錄黃貫武，行禮如儀，討論事項如下，（一）函復龔子鮮詞志，獻遺補助，（二）諸化祿請辭總務股主任兼職，一致慰留，（三）劉蘇候，馬俊秀辭常委，交常委會核議，（四）準備秋節法文書彙會計職務，所有文卷賬目由諸化祿，張可華，分別接收，（五）所欠籌備經費，由各委員各墊十元，其願樂助者聽，餘略。

▲監委會議　出席者，朱必興，王應勤，楊鑑秋，周捷三，列席者，金兆榮，羅萬全，主席朱必興，紀錄黃尊我，開會如儀，決議案於下，（一）推周紹錫爲本會常務委員，周敏時，由朱必興代，（二）胡小園請辭監委，一致慰留，（三）本會文書事務，暫聘黃尊我代辦，俟下次會議時再行聘定，（四）定本月七日下午二時，舉行第二次會議。

民衆的意思

對於「民衆的意思」的意思

中央日報自闢「民衆的意思」一欄後，讀者常在此地發表許多有建設性的意見，有時這些意見也蒙政府當局採納，甚至區分部還把這些意見作爲開會時的提案，可是過去的「民衆的意思」，多側重在本京市政方面的種種問題，我以爲「民衆的意思」一是應該比較的廣義的，市政固然重要；其他關於政治，社會，家庭，教育，經濟，等等問題，一般民衆似乎也有不少的好意見，應該在此地公開討論的，現在社會上許多事物，完全沒有是非，我們如果能夠造成一種有力量的「民衆的意思」，主持正義，伸張公道，一定可使整個社會蒙着福利的，我想編輯先生也願意登載這一類的「民衆的意思」吧！（南京一市民）

▲天氣報告▼

昨（一日）下午五時，預告本京未來天氣晴多雲，或有陣雨，風向不定：風力和。溫度最高三〇，九攝氏，最低二一，四攝氏。風信最多風向西南西；最大風速自上午〇時。至上午一時，三一，五公里。雨量，昨夜陣雨╱八八米厘。國內氣象概況，本日上午六時高氣壓，在太平洋中，勢仍弱，低氣壓在山東黃海之間。中國北部多強烈北風，天氣陰雨，長江流域多西南及西北風，天氣轉晴。

專載　傷寒及其預防方法（續）

傷寒雖然沒有特效的治療藥品，但是可見相當的看護和調養方法，患病的人在發病後第一件重要的事，是躺在床上完全休息，因爲傷寒病理是在小腸，腸潰爛後，如果再經擦磨或翻動，很容易穿破，躺臥休息。能使腸部靜鎮，減少翻動或磨擦的機會。同時可以使全身各部有充分的休息，得以增加抵抗這病毒的能力，所以患者必須靜臥，少動，就是熱度完全退去，腸內的潰爛，仍舊未得充分復元，亦不能隨意起床，必須聽從醫生的話，醫生叫什麼時候起床，就在什麼時候起床，這是最安全的辦法，第二件是食物，不容易消化的食物，或者渣末很多的食物，到了小腸，很容易刺激腸的收縮，或者粗糙的渣末，磨擦着受創的腸壁，這都是容易使潰爛的地方穿破的，都絕對不應該吃的，患傷寒病人的食物，應該十二分的注意，在發病後的頭兩星期內絕對的應該吃流質的食物，如同牛乳藕粉，米湯之類，但是患傷寒的病人，因爲發熱很久，身體的消耗很大，所以營養亦當十分充足，這類流質食品，最好是用甜的，每二小時吃一次，以使增足應受營養的分量，就是等到後來，病勢減輕，在逐漸復元的時期，食物也應該十二分的注意，決不能忽然的就吃米飯或饅頭，還是要逐漸的從流質，改到半流質，軟質再進到普通的飯，病人在初愈的時候，往往胃口很好，很要吃東西，這是最當注意的。

時候，食物的質及量都要慢慢的增加，往往因爲許多病人，病與好了，往往因一碗粥、或吃一個饅頭，就使病情轉[illegible]出血，或腸[illegible]是何等不值[illegible]息和食物兩[illegible]別的都是[illegible]注意的事，[illegible]的人過多，[illegible]方都有充分[illegible]過高的時候[illegible]放在病人的[illegible]洗冰水浴，[illegible]漸減低熱度[illegible]該常常用藥[illegible]耳下腺炎的加雜[illegible]的普通看護[illegible]相當的調養[illegible]了兩三星期[illegible]漸減輕，痊[illegible]期後得到，加雜的病也可以不致發現了。（未完）

文藝周刊

中國文藝社撰稿

第三十六號

中華民國廿七年二月二日

目錄

異代的戀……賢寧丁

加喇布尼亞的酒……侯樸

詩一首……胡薇谷

在喜宴上……李絜非

餓……蔣山青

異代的戀

賢寧

好久不吹笛子了，今晚在鄰人處借支笛子來吹弄一兩闋，心裏異常惆悵，我知道你善吹笛的，簫，月琴你詩中都曾提到，我還有什麼愛好的東西你不占有了呢？你最使我愛慕的是你的詩，還有你極藝術底的人。

啊生命的空虛和事業的渺茫之感因你而益甚，我眞是拿你當作人間神聖的女兒看待，你的精神帶着傳統的歷史的氣味，和古代藝術的成份。你雖生長在現代，但你的精神却深遠而綿邈。世間美的東西雖有千萬，而能吸引着一個人並傾倒著他的，千萬中也許沒有一個。一切世俗的嬌語和巧笑，在我早經煩厭了。X呵，你允許我這樣說嗎？一去年四月十八那晚上，我第一次感受到你的嬌語和巧笑時，我是不能自主的迷醉了那以前我曾看這個好看那個美，看在眼裏想在心頭，及至那晚上看到你時，像一個徘徊在大道上的迷途者一樣，我的心靈歸返到遠古的生生世世的「家」了！這是我理想的美，美的生命的模型。是我有生以來第一次遇到的人間神聖的女兒，不朽的族類。我是怎樣歡喜又是怎樣爲你而哀愁啊！

記得有一次翻看湖南地圖，我知道你的家是在離長沙不遠的瀏陽，我的心跳著，跳着，一絲懷古的情緒侵襲到我內部來，我是沒有到過湖南的，但湖南在想像中呈現了。

我夢幻般……心靈沿着長江逆流而上，經過險峻的釆石磯，那兩面寡山千疊的安徽省區經過大小姑山，泛濫著鄱陽湖水的贛省。最後終止在佈滿古代勝跡的湖南，我的心靈在那一片湖山與曠野上回還盤旋，下墜於深邃隱秘的所在，『在山林水澤中尋覓，往昔古人的氣息聲音顏色容貌。我彷彿見到久遠年代以前和以後的人們，生死交遞地裝飾着這沉黑的地面，我看到漢代的月色，聽到唐人的笛音，六朝年代的落花明淸年歲的流水，……大自然漫不經心，生物却更遞變化無窮……

我察看着那張圖上的一山一水，在想像裏是放大到不可計量的倍數了，連一草一木，一塊泥土，一勺溪水，都彷彿現在眼前，一脈纖細的靡弱的靜寂而幽暗的感情，通過我生命我已不復是現代的人了。人間神聖的女兒啊！爲着你，不獨甘於墮入往古的哀愁，不能灑然俛仰於現代明爽的生活中，便是死也無悔……

其實現在你的家鄉，怕早沾染現代氣味了，而我認識的你還是古代的，從你的詩裏，我知道你還是生存在古代的幻想裏，靜寂的樸素的東方，如今是漸漸變了，時代是這樣，我的心有時很想回復到往古去，我做着異代的夢哩！

今晚月色，異常凄淸，遠處也響着笛聲，飄忽，嘹喨，我望着紅樓的燈火，怕你不在那兒吧？

vino di calabria

侯樸

喬治．基星隨筆一則

委實地，我老了，對於酒已經不很歡喜。但是呢，直到現在，除去意大利的酒，沒有酒能使我很喜歡的。在英國喝酒，結局，不過是樣子，僅只是戲弄一種異國的情緒罷了，田民孫宥他的黑葡萄酒，在那上還纏附着一個好的古傳說；雪莉酒屬於比如今更高尚的時代的；這些酒不是爲我們的飲料。讓那想喝酒的人，喝那可疑的Bosdeaux與Burgundy罷；要想得着這種酒的好處」至上的享樂時，那麼你非在三十歲以前不可。這些酒曾一度兩度地抱我從絕望的深淵中救起；有着酒那樣偉大的名子的，裝在檐裏的也罷，壚子裏的也罷。我不想對它說什麼壞話。可是對於我，那是過去的事了。我永遠不能再度一回『薔薇正在盛開着，花香打濕了黑髮』的那種陶然的時刻了。然而它如何地永生在記憶之中啊！

「你管這叫作什麼酒啊？」在派斯托姆，我問寺院的看守人，當他給我醫渴的時候。「是加刺布尼亞酒」他回答，這是怎樣使人感到熱情的一個名字啊！在那裏，坐靠着尼普梯恩寺的柱子，我飲着它。在那裏，把我的足放在阿塲薩斯草上，我的眼睛從海望到山，或者凝視着聖石的崩毀了的表面上夾着的小貝殼，我飲着它，秋之日西傾了；夕暮的微風在冷淸的海岸上颯颯地吹着；在那遙遙的山頂上，掛着長而穩靜的雲朵，并且它的顏色就是我飲的加利布尼亞酒的顏色。

當我在漫想的時刻，這樣的瞬間，是怎麼多的在我心裏甦生啊！城裏小路上的那晦暗的純意大利式的小飯館子，在被人遺忘了的谷間、山旁，或在波靜的海濱的那當陽的小旅舍，在那裏葡萄會把它的血液給喝，而且使生所恍惚的。除了那與正地狂熱的禁酒論者外，誰能以爲這般榮耀地買來的那快悅的時間是一種憾事呢？

在那堇色的大空之下，在那壘壘的古墓之間，沒有一口酒，不是使我在那一瞬間變成一個更好些的人，比現在頭腦更大，更有勇氣，更柔順的人的。那是一種不會使我們有什麼悔恨的酒宴。假如我能永遠地活在像這我在意大利的葡萄樹蔭下時所浮上我的腦裏來的那種思想與感觸之中啊，在那裏我傾聽着那神聖的詩人；在那裏我和那昔日的賢者同行；在那裏衆神對我啓示了他們那永恆的平靜的秘密。我聽得見那葡萄酒的紅流注入那樸素的盃中去時的聲響；我看得見那輝映在羣山之上的紫光。再給我滿一杯罷，那具有羅馬人的顏面與說着幾乎是羅馬人的言語的你喲！那裏不是那Appian街道的悠長的閃光嗎？還用那昔時的調子來唱那個不朽的名歌罷——

「在法王從着那沉默的處女登上了那神殿的期間內……」

是的，并且從法王與處女在恆久的沉默中永眠以後已經過了許多的時代了。讓那近代的文明的奴隸隨意怎樣饒舌；那Falerns的酒不爲他而流；那藝術的女神們也不爲他而微笑，而唱歌。在太陽未沒，黑暗尙未籠罩住四圍以前，再滿一杯罷！

本篇譯自The Private papers of Henry Ryecroft (Autumn)第二十節

通過了十字街頭

胡薇谷

神威虎嘯般的狂風，
帶去了傲氣的高樓；
飛跑急跳般的暴雨，
洗滌滿街的腥臭；
窮民在陋巷企慕着；
狂風暴雨通過了十字街頭。

○ ○ ○

窮民環顧了四壁，
寒戰的一無所有；
窮民在撫摩着肉體，
悲憫的形單影瘦；
餓火加上了怒火，
狂風暴雨通過了十字街頭。

在喜宴上

李絜非

爲的兩種原因，我接了祇是聞名却未謀面的W君的請帖，便在當日的午後，匆匆的到他家去赴他的新婚宴席，第一種原因，是看他的新婦M女士，M女士住在我的故鄉相去九十里的隣縣，她很有美名，可是我在這次之前，只在一位女友的照片上省識了她，覺得頗能名孚其實的。第二種原因是看我的女友C女士女嬪相的新粧，這在她告訴我她要去做女嬪相的那一天，我便起了念頭想去看一看，爲的C女士和我是彼此多年的老友，爲的她近來在「可恨年年壓金線，爲他人作嫁衣裳」的心情中，又被勉強去臨蒞這種哀樂過人的境况，我於是更不得不跑去了。

臨去，我免不得對鏡子照一照我的尊容；蓬亂的頭髮，總有兩個來月未曾淸理了，黃瘦的面孔，枯鈍的瞳仁，配上一件尙未曾落過水的海昌藍大褂，簡直是一位垂帷至少三年的哲學家。在一陣搖頭掉腦，自家冷笑之後，狠想整頓一整頓，以免在燈紅酒綠，花團錦簇的場所，會給主人一個難堪的反映，至少會給我那位女友C女士一個不快的景色。可是喜帖上寫明三時結婚，這時已四時只差十分了，理髮根本是來不及，光面是沒有保險刀，在很爲躊躇和自艾的十分鐘後，爲了上述兩種原因，終戰勝了曾有一度決然不去的念頭，而採用了臨時救濟的辦法：便是舀了一盆熱水，將頭面一年來未曾有過的大洗了一次，頓時頭髮像塗了司坦康，平壓而成波紋式伏在額上和耳邊，面部呢，爲的熱水洗炙，而微微透出淺淺的暈色，有像醉後一般的面顏，身上的海昌藍大褂除下，便是一件只有一年歷史所以竟像嶄新的綠色的線春節袍。鏡中的我和十分鐘前的我，眞個是恍如兩人了！

出門之後，像有多少人在注目于我，「人是衣裳馬是鞍！」我不禁在洋車上反復的念了幾遍。

W府上，這時擁擠得水洩不通，門口停放着對列的兩排洋車，國旗交叉屋簷之下，我好容易跼着衆人一出一入的推動力，而像海面

上的一朵浪花似的，被送到前方。許多同學都在遙遙招呼着，C女士第一被我發見了其實我祇看到她的後影，順次的我認識了新郎和新娘的側面，一團紅綠活躍的顏色和氛圍，從她們中間向四面放射着，在上面兩位馬掛長袍的老年人。從燭光香氣中吐出一起一落的婚辭，其實這千篇一律的婚辭，誰願聽呢？更有甚麼用呢？許多嬌喜的婚女聲喧闐在兩旁後層高處，牽動了我的視線和聽覺，我想這時青春男女們，如何是忽而重視了他們或是她們的千金莫贖的一時一刻的青春時光！這色這聲這氛圍，像有了無窮的春色和酒意，強烈的加在每個青年男女腦上和心頭，使你柔弱得沉醉得一點氣力都無。有情人的男女，這時要如何緊緊的握了對方的手，含了無窮的甜意，而眼波和眼波相馳逐着；尙沒有情人的呢，要被這新奇的狂躍的水勢，而波動而沸熱着他或她那一顆孤零的心，而縱眼于他或她所能看見的比較美貌的男子們或女子們。這中間是像被拒絕而不宜參加的，是正和上面兩種人相反的，便是情場失意過的男或女，他或她所感覺到的，同樣的和快愉的青春的氣色，瀰漫在這空間和時間，是一種凄凉的意趣。

C君在人們不注意的中間，跳上了講台講演了，他非常的賣力，引了許多的話，還能如串珠般的不斷的飛躍在這許多男女老少之前，顯然是他對於他這講辭用了不少功夫。由另一位同學的暗示，我的背後有一位較胖而且較矮的女士，在抿着嘴斜倪着講演的人而微笑，時時面又對着許多同伴，而似狠留心的在觀察着，人家笑，她分外的笑得起勁這會不出我意料之外的，被A君一語道破了。

「她是C君的情人，在這五月五日便要訂婚了！」我狠自然的笑了一笑，算了我的答復。可是同時在男女的中間，却被我認識了我一向不留意的一種足以使我驚奇的不可言喩的偉力存在着。

鬧房了，C君被推爲鬧房的總司令，他這時是極願表現他的多才的滑稽的能力的，克勤厥職的對新郎和新娘，爲一種勉強的橫施，許多男子和女子，都在這一種狂歡的情色之下，充分的表示的便是這樣一勉強的橫施，雖或加諸己身，而願受之如飴呢。C君，雖在這相反地位的方面，却充分的給了我一個很明顯的證明。

爲了新人細黑的眉毛，長而秀麗和眉毛並行而成弧形的一雙俊眼，我像忘掉了我是在人家新婚的閨房裏，而以沈吟代替了和大家一樣的歡笑。當我自己突然發覺了之後，我便白餒般的走出來，在客房裏孤另的坐下，而嚥了幾口涼茶，新房的笑聲，依然會托出每道細黑眉毛下的長秀的靈動的點漆般的一雙星眼。

C女士，我瞥見了她先後有幾次，她很安寧！可是在我狂飲之後，我想起她是一種冷悲的安寧，便分開衆人去招呼她，覿了面，是沒有多話講，然而在我們寥寥數語中，彼此是會得着不少同情的慰安的。

歡喜看春天的花的人非常之多，可是春天的花所給于觀衆們的，是一點——至少但爲一種惆悵的心情吧！在北歸的洋車中，我默默的對着疎疏的星而想到。（完）

餓

蔣山青

一個陰霾的天氣，使劉二嫂的心裏更感到愁悶，伺候七歲的無父之兒名叫大敏的進了學校，她便播地抹桌地忙了半天。小院子裏沒有什麼聲音。對門住着一房少年夫妻還高臥未起，沒有動靜。

她到窗前看兩竹筐裏的寶貝，那些蠢然的蟲子，都昂頭來東張西望地找桑葉喫，她知道它們是餓了。她看着那二十多條長的肥白的東西，配着褐色的頭和喙，支着整齊的排足，她便歡喜起來以爲這是她偉大的創造，從一粒粒的蠶子而發苗螞蟻一般的小生命，而逐漸長成，而逐漸肥白的這些光景都閃電似地在她眼前憧憬着；她又看出那軟軟的滿滿的一肚子，都是未來的柔絲，可以結成纍纍的繭子；想由這些繭子可以賣一兩塊錢，足夠報償她近來的辛苦。

她看筐子裏除了顆顆的蠶矢，和屑屑的碎葉，已經找不到一片的整大葉子，她心裏想，難怪它們要昂起頭來了。

她連忙走向堂屋後，開了一扇小門，到一個小天井的東邊，就着那兩棵桑樹摘了十幾張清翠鮮潤的桑葉，便回來放在兩個筐子裏，把那些蠢然的蟲子都掩蓋起來了。

沉寂的小院子裏立時可以聽到一種窸窣的聲音。

她拿了幾件衣服，坐在門外的台堦上放在盆裏洗，在她停了搓刷的當兒，她可以聽見蟋蟀的聲音，想現在它們是不會挨餓了。

她還聽見對門的人們起床的動靜，一會兒房門開了，李家奶奶愠怯疲𢜅地拿着臉盆走了出來，先和她招呼，說是，「早哇！」。因爲女傭人剛走還沒再僱安，自己上廚房裏煤爐上倒了水來，便進門去洗臉。李先生像還沒穿好衣服不知說什麼，引得李家奶奶似眞似假地罵了一聲「胡說」，接着忍不住自己也笑了。一會兒李家奶奶又打了一盆水進去；收拾好了，拿了一個籃子便走出大門。一會兒看她回來了，籃子裏放着一條鯽魚，和蠶豆麥兒菜等，嘴裏嚷着「今天鯽魚眞買得便宜！」走過石堦，還問劉二嫂：「二嫂，你估估看！得多少錢一條？」劉二嫂說，「我估不着！」想起怕人家笑她買不起，沒喫過，便補說一句，「現在不比從前了，從前頂多花半塊錢。」

「半塊錢恰好半隻！」

看着李家奶奶走進了廚房，劉二嫂再去洗她的衣服，忽然想起往年在瓜洲跟死鬼丈夫住在厘金稅卡裏的情形，在這種時候，起水鮮的大鯽魚，時常吃着差不多是喫膩煩了。近來却連飯也喫不週全。

一會兒城外的軍械廠裏放着汽笛，告訴人已近正午他們已經停工了。劉二嫂的衣服已洗好，就等用洗水過淨。她念着快要放學回來喫飯的大敏，却想不能給他喫桑葉，家裏的米是昨天早晨已經喫完了。

她到窗前，看兩筐子裏的蠶又鑽到桑葉上面來，盤大的桑葉又嚙得破碎支離，仍然有蟋蟀的聲音。

她看着那些寶貝心裏不像先前的歡喜了，當前的生活上的困難使她縐緊了心，聚起了眉頭。窗外的一方雲天比早晨雖開朗些，却仍然顯得陰霾，使人不快。

一會兒大敏回來了，沒進房門便嚷着「姆媽，喫飯！」

「還沒有做好哩！」

「我肚子餓了，姆媽！」

「我知道你肚子餓了，早上也沒喫東西，你等一會兒！」

大敏快快地到天井裏去頑，看見李家奶奶在鍋裏紅燒鯽魚，他問，「李媽媽？這是什麼魚？」

「這是鯽魚！」

「哦，石魚！」他說了，立時跑到自己的家裏，向劉二嫂又嚷着「姆媽！我要吃石魚！」

「你飯還沒有得喫呢！還吃鯽魚？」

「李媽媽會請我去吃的！」

「別這樣饞又不是叫化子，你敢去向她要！看我抽你的饞筋！」

「不喫石魚，飯也不給我吃嗎？」

劉二嫂想起抽屜裏的十幾個銅板，雖不夠買米買菜，倒還夠這幾塊燒餅，她去拿了來就出門去買，手裏擎了個茶壺。

一會兒她左手裏拿着四塊燒餅，右手提着一壺茶。她把燒餅遞給大敏，說「今天煮飯來不及了，別遲到去挨先生罵？吃這燒餅不還是一樣地飽得肚皮搪得餓？」一面給兒子倒了一吃盃茶。

大敏快快地啃着燒餅默默地想着石魚的風味。

劉二嫂的肚皮裏又在吶喊了，她想吃一塊燒餅又怕兒子不夠。想等兒子嚥下來再說。但大敏許是餓慌了，四塊燒餅連一粒芝蔴也不讓吃完了便又去上學。

劉二嫂倒了一盃茶喝，這茶到肚皮裏一蕩清，腸胃愈吶喊得利害了。看對面房裏夫妻倆正在吃飯，還喝酒。鯽魚的鮮味一陣陣吹到鼻洸來，她自己的食慾也旺起來了。她背着臉把先前摘來沒鋪完的兩張桑葉，放到嘴裏咀嚼着自解自嘲地想道，「北方荒年還啃樹皮呢，桑葉不好得多？」

但是桑葉究竟不是人吃的東西，她咀嚼了幾下，實在難嚥，就吐了出來，自己也好笑，想「難道是瘋啦？」

她就出來把洗好了的衣服帶了盆拿到大門口的井邊去過淨，過了半天，力氣也弱了，心裏悶得發慌，仰頭看天好像就要落雨了。

她忽然想到死。打水的時候看見井裏有一個人臉在望着她，好像要招她跳下去似地。她也知道那是她自己的臉，她眞地想跳下去。

她猶豫不決。她想如果跳下去，大敏却夠苦了；不但沒得吃，還沒有人照應！再想兒子大了，讀好了書，當然可以賺錢來養活她的。她心一軟，最後向井裏望了一眼，便拿着衣服和盆回去了。

回到屋裏，看見她的娘家嫂子在等待她，她說，「怎我沒看見你來？」

「你在那邊的井上？我從這頭走過來，也沒向井前看！」發胖的嫂子邊走來說話更加費勁似地，說過略有些喘氣。

「噢，我在井上過衣裳。你喝茶！」她倒了一盃茶。

「你倒吃過飯了嗎？——是的，大敏上學原要早吃中飯！」

「噢，早一會兒纔丟了碗，收拾淸了。」

「你養寶貝倒有桑葉？」

她應着，想「就是煮飯沒有米！」

編後

歌德語錄（二）是對三十一期而標明的，好在長短多少都沒有什麼關係，我們所得的反正如同零金碎玉一樣也。

「徒然記」和「夢的故事」兩文，因爲結構與題材漫無限制，也不一定是賡續着，所以很久沒有下文，如果篇幅能空閒一點的時候，我想還是連載下去。

週刊已經出滿三十六期了，這期間差不多都是由於幾個人的措築與嘗試，以後很希望多數的讀者給她照明，給她南針，讓她能在風雨飄搖中站立；能在訕與笑，友與敵之間坦然邁着她的腳步前進。

青白

(第一零五號)

今後的青白

編者

報紙是大衆的讀物，報紙的副刊應該登載着人人所看得懂，人人所願意看的東西，因此，本刊的態度是不能不略加變革了。

過去的本刊，來載着的都是創作，差不多成爲一種純文藝的日刊，不用說，當然是有相當的成績的，但不幸往往容易被人誤會爲某一類人的讀物，事實告訴我們，似乎實在非有中大學生程度的人們是不會輕易看牠的，所以同人經了幾次的商酌，都認爲這是過去青白的美中不足，非改變不可的理由。

我們爲了這，決計把青白的量分爲兩部，一半是運載以三民主義爲立場，雄偉，有力量，能使讀者引起向上心的創作，大約每日連載長篇一段，精選千字左右的短篇小說一篇，其餘一部分，是刊載小品文字，如社會批評，文藝雜談，寫實紀事，等等，而這類文字，也更有刺激性，光明正大，不要談及個人，尤其不能過於低級，如談性愛及叫窮那些肉麻的文字。

前者是預備養成三民主義文學的作家，而爲愛好文學的青年公共的園地，後者是爲閱報者看了枯燥的新聞後的一種調劑；我們希望，不論他是學者，商人，勞動界，都有看這青白的可能，對青白都有相當的認識。

至於文學的理論，在此，可以不必多說。總之，文學是爲人生的，這話正爲一般人所公認，因爲三民主義是包羅萬象廣博眞深，而能計決人生的一切的東西，所以這種文學並不是爲某一政治作宣傳的工具，也就不是「宣傳文學」這是現時代必然產生的一種偉大的文藝思潮，是任何埋論不能損其毫末的。

復次，在目下的中國，共匪作惡，慘無人道，國家正竭其全力痛剿赤匪，我們負有宣傳之責的報紙，尤其是副刊，當然不能若無其事似的，專事粉飾昇平，我們希望在前綫愛好文藝的武裝同志們，把剿匪生活或用片斷的評述，或有系統的紀載，盡量寄來，編者必能儘先登載。

還有附帶說的，就是編者的能力薄弱，個人的見解有限，說錯了的話，是一定不免的，希望大家時時痛切的指教，如有何種意見，只要同人認爲不錯，亦可採納，而編輯的方式亦可隨時變換。

別的話，別的話留在下期再說吧。

奮鬥與和平

天日

這是一篇小說，並不是長篇，大約二十天就可登完，這又是宣揚和平的小說。所以趣味似乎比較普通的日報小說爲少，如果讀者能忍耐着看下去，那末，裏面也有戀愛的穿插，塞外風景的描寫，給南人所不容易得到的知識，編者擬於這篇小說登完後，再物色一篇比較大衆化的長篇。特此預告。

第一章　她的照片

近薄暮，離泰安十五里地，中央山西兩軍又在開始猛烈的肉搏了。「第三營前進！」團長在土阜上發瘋似的喊着，接着幾百名弟兄從戰溝裏一個一個地爬上來，野獸般的挺着步槍向前疾走，但個個弟兄的內心都在顫抖着，等待死神的降臨。

快五槍七九步槍啾啾地從敵人陣綫追來，接着機關槍逼逼迫迫的聲音同時並作了。「轟！」忽——啦！驚天動地的開花彈又猛烈的飛來，彈丸落在陣綫的正中，彈片和沙石同時亂飛，一塊五斤內外的肉團射中楊柳樹上，其間帶着幾聲「喂唷！」的悲號。「散開！快放！」營長手足無措的拿着手槍指揮，喊的一聲，他忽然中彈而倒了。「不得了啲，完了！」幾名弟兄忙跑上去把營長扶起，然而腦殼早已洞穿，營長頓時殞命了，弟兄們都搶着從營長身上取出日記本和一大束鈔票，正在瓜分這死人所遺下的橫財的中間，不幸雨點似的小槍彈又射來了，阿狗手上的鈔票應聲而飛，紅蝴蝶似地在空中亂舞，王得勝剛要去拾取面前落下的十元鈔票，無情的槍彈又把他射倒了。「進前！快放！快！」連長用機續着指揮，「敵人！快放！前進！」大家都拚命的前進，蹲着的兩脚中彈，你碰我擠的走着，有的中彈而倒了，有的神經麻木了，但大家還是向前走着，從受傷者的身上踏過，這些可憐的半死未死者，被他們踏着之後，都發出一種奇異的怪聲，顯然地不會抵抗，不會說話了，所以無論輕傷重傷，也止惟有一死。(未完)

前奏曲

楊昌溪

朋友，別了，蜀山蜀水啊，別了！啊，一切的一切，別了！

奮鬥即是生活，奮鬥即是力呀！在民族奮鬥的陣綫上，儘有不少先烈的鮮血。願先烈的遺型鞭策着我快要趨腐的屍身。在黑暗的長道中，讓我咒詛着過去的滅亡，憧憬着未來的榮光。

朋友啊，別了，過去的一切向潮頭掩埋。讓新的世界在大時代的台上展開。

灰色馬在潮頭呼號，馳騁，死在牠的背上騎着。死的歡笑正是戰士的歸宿，去罷，朋友，生之榮冠便在牠的手中。

朋友啊，別了。蜀山蜀水啊，別了。我要打倒羅曼諦克的世界，我要折散感傷的樊籬，在你們的懷中我永是死亡，別了，我向向天涯去追尋明滅的榮光。

病中隨筆

覺庵

我平常這樣想：苦惱大概多從眼裏傳進的，如果眼睛瞎了，看不見一切的罪惡，至少心裏總會平靜些吧？但近來眼睛害了幾天病，把這信念推翻了。

遵照醫生的吩囑，沒有事的時候就閉起眼來躺在床上，眼睛暫停工作，同時耳的靈敏度就增加了，平日簡直可以說聽不見的那鋼表的運動，現在是嗒，嗒，……很清淅底均勻底傳入耳來，令人就會意識着生命是一秒一秒的減少了；……唉！我不能隨着那不停止的鋼表一秒一秒的往前想了；張開眼來生活，倒可以在森羅萬象的環境裏，糊塗底生活下去，現在我以爲。

近來同事間很流行說「莫明其妙」這句話，眞把牠當一句口頭禪了。譬如吃飯的時候，至少有個人這樣說：「這廚房眞莫明其妙，天天只會弄這幾樣菜！」

H在門口站了一會進來，L就要譏笑他了：「看見了間壁的那位女學生了吧？」「你簡直莫明其妙！這是放學的時候嗎？」甚至C出恭回來也要說一句：「莫明其妙底肚子又瀉起來了！」因爲「莫明其妙」這句話說得太多了，說的時候大家都不覺相視而笑，因之偏偏多說幾次逗着玩。

但是，試按之實際，許多人除了吃飯睡覺和做點刻板的工作而外，一切的現象都不暇去探索深思，當然的充滿了一肚子莫明其妙而外，還有什麼呢？！

我們常常把「莫名其妙」信口而出，倒是我們的眞實呀！

爲了眼疾，天天要到醫院去一次，待診室裏總有許多病夫的同胞，橫七豎八的在那兒睡覺或打盹，幾條長凳都被他們躺佔了。

掛了號，聽診病的時間，至多不過二小時，竟連這短促的時間也沒有精神等待！若說是利用待診的空閑來覺睡，那也未免太經濟時間了。

不過，這種情形叫人看了，多少還有些高興的；你不看許多人們常常爲了神筋衰弱或失眠等症，搬入外國醫院去調養嗎？還些窮苦同胞倒還好，睡眠倒很酣暢呢。

六，十二，於潢川

香姑的煩惱

楊吟樓

鵑，算來年華已交二八了。

那高高地個兒，黑黝黝地面孔，呆蚩蚩地形態，在W村上誰都知道她是個「黑翠」的香姑。

的確，鄰家幾個女學生給她的影響極大！在兩次三番勸導和引誘——其實是她內心的羨慕——居然能出諸意料，打動祖母的極頑固封建思想，衝破惡劣環境，來本村一個小學讀書。

女子讀書，在鄉村老太太們眼中是極不道德的一件事，尤其是在她們所認爲不規矩的學校裏男女雜叢中去露頭露面。鵑的入學，同樣是有許多老太婆暗中窺伺和議論。

「貌拙心巧」，鵑兒雖是氓之蚩蚩者流，瞻念前途，伏有無限的隱憂；握着這個機會，讀書異常地努力；平時舉動語言也都很仔細；從來沒有看見過有什麼破格的談笑和玩耍。

喔，春之神降臨了，青年男女們都陶醉在她的懷抱裏，鵑兒當然不是例外。煩悶啦，頭疼啦，不願後人的愛美心，驅使她的裝束，打扮啦，也較初來新鮮些——其實是十足的鄉瓜氣——間或也和她的親近的朋友笑語。可是被懷着鬼胎的老太婆，屢次暗中窺伺着，也就無中生有的散布蜚語流言，誣栽她和Y先生發生了什麼曖昧。

一天一天，一天一天，專事破壞人之第二生命的，老太婆鼓弄如簧之舌，把這件「莫虛有」的事，傳遍全村了，無疑的，鵑兒要被各方面輕視，冷淡，吐棄，漫罵，但是，她還「悶在鼓裏」一點莫明其妙地受人家這種非常態的待遇。

風雲盆務瀰漫了，漏上關心她的人也得着這種有玷門楣的消息，無疑的，在C大學讀書的族兄寫信來詢問眞象說：

「……這件事很要緊，不但關於妳自己個人的幸福，並且關係全村未來的女子……妳的知識淺薄，處境痛苦，不要受一時迷惑，不自謹慎，走錯了路頭，弄成一生一世的苦痛啊！…………」

H玻璃廠的姨爹也同樣寫封信來教訓她說：

「……接二連三的聽到關于妳的一些閒話，我很詫異驚奇；我希望妳拿定主張做一個獨立有志氣的人，不要痛恨妳的環境不好，不要担憂妳的前途，要知環境是可以改造的，天無絕人之路，只要妳有勇氣，將來的幸福，和不斷的努力，一定可以達目的地；……妳們是W村女子界前輩先鋒，妳們若有一點不好，未來的女子就受害不淺！……」

紛如雪片般的一連接着幾封責罵，教訓，恐嚇的信，尤其是爸爸自S埠來信罵得厲害「……妳這樣不顧羞恥，玷辱門楣……馬上回來把妳活活打死：……」

唔！空氣異常的緊張

霹靂幾聲響雷，直震她如呆如癡般的，火燄直向頂上冒。唉！手顫了心跳了，兩脚跺地，號陶大哭，兩拳搥胸，口裏嚷着：

「天呀！天呀！我怎麼受這大的無名冤枉！這……請快快把我收去吧！免得……」

「天呀！天呀！社會上人竟這樣來壓迫女子：……還讀什麼倒頭書？尋求什麼前途幸福：……唉！我是個弱者，不能……唉！我死了，請你收我吧！」

那喉嚨哽咽了，脚跺着地板格外有力，那小小的自修室裏充溢了悲哀和淒切的！旁邊還有幾位年方上下的女同學陪着流同情之淚，鼻涕扯多長的啜泣，一面不住地安慰着！

詩詞

烟霧籠罩着圖山之巔，一霎那佈滿長空，瀰漫於大地，前途黑暗了，方向迷失了，祇有綿綿春雨淅瀝，淅瀝的滴着這「春」之淚——喲！呈顯着無限的淒切！！！

於圖山嚴楞塔

忘却罷，朋友！

聶紺弩

當你從睡夢中醒來，總不會忘掉和你的愛人親吻，但你要眞個去摟抱她時，啊！你枕邊可尋不出所愛的踪影！

朋友，這是人生最痛苦的事情，你愛的，她，是這樣美好，溫存，在你醒時，她整個都爲你所有，你睡熟，她的心就向着別人。

誰能了解你此時的情況：憤怒，辛酸，也許還有點兒悲傷；但你最好還是重復安眠，別抬起身來向你屋內探望，你別以爲她還在這屋內盤桓，床邊已沒有她會經脫卸的裙衫，你看，衣帽與鞋襪一齊不見，只有關閉着的門兒還是故態依然，微風拂動着淡紅色的牕簾。晨星不住地閃動它晶瑩的青眼，它告訴你，曾看見她從這宅口走出，無奈你在屋內死沉沉地酣眠。

忘却罷，朋友！你得把一切一齊遺忘，頑鐵般的心更要鍊成純鋼，再有人談到戀情只消嘿之以鼻，因爲別人的愛人正同你的一樣。

本刊啓事

本刊歡迎社會生活批評及其他小品文字，並在五六百字左右者，小說請勿多寄，來稿請附郵票，否則恕不負責奉還。

緊要廣告類

證章作廢　獨立卅二旅圓形藍地青天白日證章一枚背面鐫有李錕二字已於本月在滬遺失特聲明作廢　李錕啓事

英算　日夜校招生　校址火瓦巷四六號　章程函索附郵票

蔣仁啟事　鄙人遺失寧字〇四五一〇號黨證除呈報補領外特此聲明作廢

石南陽緊要啓事　鄙人於本月廿六日午後五時由水西門僱車至鼓樓將皮夾失落該皮夾內儲有中央日報收據一張登記證一紙歐字二六七號大洋六十餘元如有拾得該皮夾者請寄還成賢街卅八號爲感

證章遺失聲明

遺失中央黨部職員證章四三〇號聲明作廢　楊祖詒啓

茲遺失陸海空軍總司令部經理處監護大隊第二隊二等列兵第五八二號符號一方除呈請補發外特此聲明作廢　吳新桂啓

茲遺失首都衛戍司令部職員出入證〇〇九九號除呈請補發外特此聲明作廢　憲兵第二團第一連常山

大陸銀行

股本	五百萬元
公積金	一百八十萬元
營業	經營商業銀行一切業務兼營儲蓄信託貨棧保管等附業
總分行	天津北平濟南青島哈爾濱上海漢口南京無錫杭州
代理處	其他各埠及國外均有代理店及特約通匯機關

TEROLIN

cod-liver oil emulsion

專治　肺虛　咳嗽　傷風　面黃　血虧　體弱

極樂林乳白魚肝油

倘常服身體日漸健壯誠補品中之聖劑也每次一調匙以飯後服之爲宜兒童減半

發售處　各埠大藥房　德國立德大藥廠謹啓

中國酒店特別啓事

敬啓者敝酒店於本月廿八日上午二時睡房旁邊忽起微煙當時同事因天氣炎熱多未入睡立即發覺祇用一面盆水澆潑即行熄滅疑是香煙遺火并無若何情跡各報所載與事實不符除致函各報更正外特再登報聲明以免各界誤會

首都中國酒店謹啓

盈豐商店

太平路(即太平街)

新屋落成裝修完美業正先行交易發售糖果餅乾罐頭食品特備飲冰室夏令各種冰物以應惠顧諸君之需謹啓

電話二二三五七五

粵港滬　天喜堂

老婢調經丸

專治女界經病赤帶白帶不孕　每瓶一元　上海支行東新橋北海路

南京淮清橋　國貨商場

第二門市部六月廿八日開始營業

贈送精美摺扇三星期

購貨滿洋一元者贈送一柄多則類推

注意　此項摺扇，除印有名人書畫外，並無絲毫廣告，最合實用，

上海家庭工業社啓

上海西藏路　一品香大旅社

本社有：悠久的歷史　昭著的信用　寬宏的屋宇　精美的陳設　…地點適宜…　…空氣流暢…　…取價從廉…　…招待週到…

無線電報掛號一九九七七　有線電報掛號〇八〇二

優待考試諸君

▲試餘盍來消夏▼

高等考試；指日舉行，冠蓋京華，於斯爲盛。本酒店爲優待考試人員起見，凡備有證明文件惠臨駐宿者，其旅館房租，特破格按原價八折計算，藉伸歡迎之微意。至於久著盛名之兩角經濟時菜，每客六角之經濟西餐，與精潔之衛生冷品；在花園冰室內廣大之公共食堂應客，地方雅潔，電風常備，置身其中，如入清涼世界，誠首都唯一無二消夏之所也。

附告　本酒店自建新屋期內各部營業照常

太平路安樂酒店謹布

奧斯得靈

給嬰孩以發育能力

此乃一種英國之精煉藥品用滴法服食

贈送樣品

各大藥房均有出售

勝過舶來品的國貨風扇　保用十年

南京中山路碑亭巷口

自動電話二三九六九

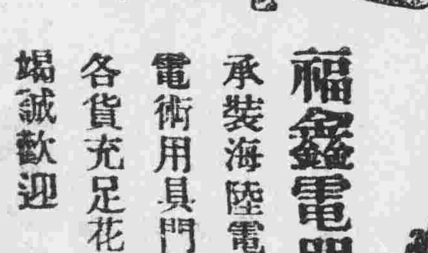

福鑫電器行總經理

承裝海陸電器工程搜羅世界電術用具門市批發照滬市價各貨充足花樣新奇承蒙惠顧竭誠歡迎

一根十八號皮綫每綫三元五角　牌燈泡每打二元二角八分　名目繁多不及細載

三星百貨公司

慶祝

國民政府成立六週紀念

大減價　大贈品

國民政府成立已六週了幸賴總理在天之靈全國得以統一約法於以公佈人民得有相當保障得有相當利益此固黨國之幸亦我四萬萬同胞之福也敝公司誼屬同舟不勝忭舞爰乘國民政府六週紀念自七月一日起至七月七日止大犧牲一星期機會不常幸勿交臂失之

草帽一律照碼五折購二號毛巾一打贈大號三星牙膏一支香亞三號花露水一瓶購格瓶香水一瓶贈二號毛巾一條餘貨照碼發售不折不扣

地址　太平路中段（即花牌樓東）

有美皆備　無麗不臻

美麗牌香煙

My Dear CIGARETTES

華成煙公司出品

菊花牌　絲光線襪

舒適異常

菊花牌絲光線襪寬緊相宜服之異常舒適且堅靭耐着尤非別牌所及

墨菊牌　綠菊牌　紅菊牌

價目表函索即寄（請注明何種報紙介紹）

註冊商標

上海四川路泰安坊

華第一針織廠出品

本京經銷處

劉裕黃永
源成匯
興承川成
思府馬行
廊東口
大
街街巷

藥特靈

預防及治療痢疾之特效聖劑

YATREN 105

各大藥房均有出售

儲蓄是凡百事業唯一成功的捷徑

金城銀行

是爲社會服務的機關

諸君如欲做「聚沙成塔」的事業

當先從「集腋成裘」的儲蓄着手

倘蒙函索儲蓄章程，請逕寄首都中正街一〇七號本行，即可隨函送上。

本行

經理室電話 二二八五

營業室電話 二二七一七

中國童子軍南京特別市理事會啟事

本會業于六月一日開始辦公地址暫設本京奇望街市黨部內並經第一次理事會議選定羅球張其清張效良爲本會常務理事除分別函呈外恐未週知特此啓事

中國童子軍南京特別市理事會通告 第四號

爲通告事本會前爲利用暑假期間以增進本市各童子軍團小隊長之智能培養小隊長人才起見曾擬舉辦暑期小隊長訓練班茲查關於該訓練班之各項計劃規程業經本會擬定除函呈外合亟將該訓練班招生簡章通告週知凡有志興辦童子軍之團體而願派員前來該訓練班肄業者務望於規定期間來會報名爲要特此通告

常務理事 張其清 羅球 張效良

中國童子軍南京特別市理事會特設暑期小隊長訓練班招生簡章

一，宗旨 本訓練班爲利用暑假期間，以增進本市各童子軍團小隊長之智能；培養小隊長人才爲宗旨。

二，資格 本訓練班之學生，由本市各童子軍團保送下列資格之一者加入。(以自願爲原則)但每團保送人數，不得超過各團原有之小隊數。 甲，現任小隊長， 乙，由本市各童子軍團登記合格之童子軍。 2，有志興辦童子軍之團體，每團保送三人至五人加入訓練。

三，性別 男女兼收

四，年齡 十二歲至十八歲。

五，報名手續 由本市各童子軍團或有志興辦童子軍之團體，向本會領取報名表，詳細填寫，送交本會。

六，報名地點 本京奇望街南京特別市黨部內本會。

七，報名日期 六月十五日起，六月三十日止。

八，訓練時期 七月五日開學，六星期結束。

九，訓練地點 室內訓練暫定在本京府西街市立中區實驗學校，野外訓練臨時擇定之。

十，費用 每學生於報名時祗收膳費國幣九元，學費雜費一律豁免(服裝須自備)

十一，畢業 各學生肄業期滿時，由本會製發紀念品及證明書

英文

民族週刊

The Chinese Nation

第二卷 第三號

定價 每期二角全年七元國外郵費在內

要目

▲社評

領判權之誤用

海格路西捕鎗傷巡警案

市路展覽會

約翰大學之註册問題

美總統提議暫停繳付戰債

劉赤新戰略

談話式之外交

▲專著

中俄商務調查 曾廉恩

世界不景氣之分析 Roase Readsiuy

日本新女子 E,H,anstice

▲商業經濟

▲一週大事

▲書籍述評

▲中報選譯

▲建設述要

▲公佈文件

南京代售處 山西路中國教育書局及各大書坊

發行部 上海九江路一號C字四樓

南京中華書局

北門橋支店

經售文具儀器

各種本版書籍

承接仿宋印件

依據考試院最近修正考試條例的

高等考試全書

業已到京

全書六册 ◎ 二元八角

◎本書編校人爲：盧錫榮，秦汾，吳宗濂，廖世承，華蘅，奚心耕，潘文安，蔣保釐，潘鑾邦，周椒青，武葆岑，孫慕迦，由瞿世鎮，錢釋雲，吳拯寰主編

◎內容精審：內▲論文五十篇均選黨國名人傑作。▲公文一門詳說作法，所舉實例都是最新國府及各官署機關民間往來各項公文。▲黨義擇要發揮。▲法規均是最近公布。如訓政約法，民法刑法行政法地方自治法規，土地法勞工法規國際公法；…都加解釋。▲經濟社會政策各國政制。近代政治史等均以中國爲對象，尤切實用。——採用問答體條理井然，尤便臨時檢閱

上海北四川路三民公司出版

▲臨塲必讀

每部四角。內容有考試要訣，題目，實例考試法規，考場規則。應考者與考試全書，合購，可稱珠聯璧合，，

南京經售處

中華書局 共和書局

南洋圖書局 鑫新書社

中國書局

（細目面索即得）

津浦鐵路貨物八種減價收運通告

爲通告事本路現爲增進路收便利貨商起見特呈奉鐵道部業字第一二四〇二號指令照准將由蚌埠臨淮關固鎮三站運至浦口之麻豆麥芝蔴及由該三站運至浦口天津濟南之茶葉又由浦口運至各站之中國粗紙與運往兗州以北各站之江西磁器及運至蚌埠之食鹽均自本月廿一日起至十月廿日止依照上項指定站點概予免收新加百分之十五運價惟本路貨運附則內原定茶葉減百分之八中國粗紙減百分之四之特價於上項特價實行時概不通用特此通告

貨物名稱	起站	止站	減價	附加
荳	蚌埠固鎮臨淮關	浦口	免收此次所加運費百分之十五	
麥	同	浦口	同上	
芝蔴	同	浦口	同上	
茶葉	同	浦口天津濟南	同上	貨運附則內原定照普通運價減百分之八收費
麻	同上	浦口	同上	
中國粗紙	浦口	各站	同上	貨運附則內原定照普通運費減百分之四收費
江西磁器	同上	兗州至天津各站	同上	
食鹽	同上	蚌埠	同上	

首都出品第一精良之印刷工廠

南京印刷股份有限公司

南京成賢街

用新式科學法管理……各種機器均極齊備

自裝新式發電機器……鑄造各號銅模鉛字

兼辦德奧諸國印機……經銷大宗油墨紙張

中文鉛印部……英文鉛印部……日文鉛印部……俄文鉛印部……德文鉛印部

鈔票刻印部……五彩石印部……珂羅製版部……電機裝訂部……簿記劃線部

本公司自中華民國十九年元旦在首都成賢街自建洋房創始開辦，向德奧瑞典諸國訂購最新式電汽鉛印機，大小二十餘部，於四月一日正式試機營業，在過去之一年中，各界委印書籍，簿册，雜誌，票據，日歷，月份牌，傳單，文憑，銀行簿記，公報，各種印件數在三十餘萬種，如國立中央大學之半月刊，商學院季刊，教育季刊，中央研究院各種表册，首都警察廳職員錄，鹽務署公報，津浦鐵路二十年份日歷，陸海空軍總司令部討逆宣傳各種彩色畫片，教育部公報，中央醫院德日諸國文字診斷報告表，中央銀行，交通銀行，上海銀行，金城銀行，等重要賬册簿記等皆係本公司承印出品，以印刷精良，出品迅速，爲各主顧所贊譽；許爲首都印刷最良之商號，近爲捷於出品起見，特向奧國訂購電汽自動飛突號外機一部不費人力每一小時可印八開書版紙九千張，此項印機不惟吾國印刷界僅有，卽歐美諸國亦少備用，蓋實因購機本重而管理不易故也，本公司此次所聘技術人員富有經驗，故特購此機，以爲著作界效勞，各界如有印件賜顧，請光臨成賢街二十四號本公司，或用電話三一七六七通知本公司營業部卽當派員來前估價

經理王公弢謹啓

囡囡寶！睏中覺，

睏來睏去睏勿着！

又是哭來又是吵！

阿姆聽了好心焦！

走上前去瞧一瞧！

手臂蚊子叮，

面上蚊子咬！

萬惡蚊子真可惱！

連忙點起蚊烟香一條，

果然三星牌子頂頂老，

功效大來品質好！

蚊子聞着站勿牢！

立刻死的死來逃的逃！

好讓囡囡安安穩穩睏一覺！

中國化學工業社出品

總公司 上海河南路四四四號

儲蓄是凡百事業唯一成功的捷徑

金城銀行是爲社會服務的機關

諸君如欲做「聚沙成塔」的事業
當先從「集腋成裘」的儲蓄着手

倘蒙函索儲蓄章程，請逕寄首都中正街一〇七號本行，即可隨函送上。

本行　經理室電話二二八五　營業室電話二二七一七

中國童子軍南京特別市理事會啟事

本會業于六月一日開始辦公地址暫設本京奇望街市黨部內並經第一次理事會議選定羅球張其清張效良爲本會常務理事除分別函呈外恐未週知特此啓事

中國童子軍南京特別市理事會通告　第四號

爲通告事本會前爲利用暑假期間以增進本市各童子軍團小隊長之智能培養小隊長人才起見曾擬舉辦暑期小隊長訓練班茲查關於該訓練班之各項計劃規程業經本會擬定除函呈外合亟將該訓練班招生簡章通告週知凡有志興辦童子軍之團體而願派員前來該訓練班肄業者務望於規定期間來會報名爲要特此通告

常務理事　張其清　羅球　張效良

之國童子軍南京特別市理事會特設暑期小隊長訓練班招生簡章

一，宗旨　本訓練班爲利用暑假期間，以增進本市各童子軍團小隊長之智能；培養小隊長人才爲宗旨。

二，資格　1，本訓練班之學生，由本市各童子軍團保送下列資格之一者加入。（以自願爲原則）但每團保送人數，不得超過各團原有之小隊數。甲，現任小隊長，乙，登記合格之童子軍。2，有志興辦童子軍之團體保送三人至五人加入訓練。

三，性別　男女兼收

四，年齡　十二歲至十八歲。

五，報名手續　由本市各童子軍團，或有志興辦童子軍之團體，向本會領取報名表，詳細填寫，送交本會。

六，報名地點　本京奇望街南京特別市黨部內本會。

七，報名日期　六月十五日起，六月三十日止

八，訓練時期　七月五日開學，六星期結束。

九，訓練地點　本京府西街市立中區實驗學校，野外訓練臨時擇定之

十，費用　每學生以報名時祇收膳費國幣九元，學費雜費一律豁免（服裝須自備）

十一，畢業　各學生肄業期滿時，由本會製發紀念品及證明書

英文 民族週刊

The Chinese Nation

第二卷第三號

定價　每期二角　全年七元　國外十元　郵費在內

要目

▲社評　領判權之誤用　海格路西捕鎗傷巡警案　市路展覽會　約翰大學之註冊問題　美總統提議暫停繳付戰償　劉赤新戰略　談話式之外交

▲專著　中俄商務調查　曾廉恩　世界不景氣之分析　Roase Readsiuy　日本新女子　E,H,anstice

▲商業經濟　▲一週大事　▲書籍述評　▲中報選譯　▲建設述要　▲公佈文件

南京代售處　中山路教育書局及各大書坊

發行部　上海九江路一號C字四樓

南京中華書局 北門橋支店

經售文具儀器　各種本版書籍　承接仿宋印件

依據考試院最近修正考試條例的

高等考試全書　業已到京

全書六册　◎　二元八角

◎本書編校人爲：盧錫榮，秦汾，吳宗濂，廖世承，華覽，奚心耕，潘文安，蔣保釐，潘蓥邦，周椒靑，武葆岑，孫慕迦，由瞿世鎮，鍾釋雲，吳拯寰主編

◎內容精審：內▲論文五十篇均選黨國名人傑作。▲公文一門詳說作法，所舉實例都是最新國府及各官署機關民間往來各項公文。▲黨義擇要發揮。▲法規均是最近公布。如訓政約法，民法刑法行政法地方自治法規。土地法勞工法規國際公法；都加解釋。▲經濟社會政策各國政制。近代政治史等均以中國爲對象，尤切實用。——採用問答體條理井然，尤便臨時檢閱

上海北四川路三民公司出版

▲臨場必讀　每部四角。內容有考試要訣，題目，實例，考試法規，考場規則。應考者與考試全書，合購可稱珠聯璧合，

南京經售處　中華書局　共和書局　南洋圖書局　盈新書社　中國書局　（細目函索即得）

首都出品第一精良之印刷工廠

南京成賢街

南京印刷股份有限公司

用新式科學法管理……各種機器均極齊備

自裝新式發電機器……鑄造各號銅模鉛字

兼辦德奧諸國印機……經銷大宗油墨紙張

中文鉛印部……英文鉛印部……日文鉛印部……俄文鉛印部……德文鉛印部

鈔票刻印部……五彩石印部……珂羅製版部……電機裝訂部……簿記劃線部

本公司自中華民國十九年元旦在首都成賢街自建洋房創始開辦，向德奧瑞典諸國訂購最新式電汽鉛印機，大小二十餘部，於四月一日正式試機營業，在過去之一年中，各界委印書籍，簿册，雜誌，票據，日歷，月份牌，傳單，文憑，銀行簿記，公報，各種印件數在三十餘萬種，如國立中央大學之半月刊，商學院季刊，教育季刊，中央研究院各種表册，首都警察廳職員錄，鹽務署公報，津浦鐵路二十年份日歷，陸海空軍總司令討逆宣傳各種彩色畫片，教育部公報，中央醫院德日諸國文字診斷報告表，中央銀行，交通銀行，上海銀行，金城銀行，等重要賬册簿記等皆係本公司承印出品，以印刷精良，出品迅速，爲各主顧所贊譽，許爲首都印刷最良之商號，近爲捷於出品起見，特向奧國訂購電汽自動飛突號外機一部，不費人力每一小時可印八開書版紙九千張，此項印機不惟吾國印刷界僅有，卽歐美諸國亦少備用，蓋實因購機本重而管理不易故也，本公司此次所聘技術人員富有經驗，故特購此機，以爲著作界效勞，各界如有印件賜顧，請光臨成賢街二十四號本公司，或用電話三一七六七通知本公司營業部，卽當派員來前估價

經理王公弢謹啓

津浦鐵路貨物八種減價收運通告

爲通告事本路現爲增進路收便利貨商起見特呈奉　鐵道部業字第一二四〇二號指令照准將由蚌埠臨淮關固鎮三站運至浦口之蔴豆麥芝蔴及由該三站運至浦口天津濟南之茶葉又由浦口運至各站之中國粗紙與運往兗州以北各站之江西磁器及運至蚌埠之食鹽均自本月廿一日起至十月廿日止依照上項指定站點概予免收新加百分之十五運價惟本路貨運附則內原定茶葉減百分之八中國粗紙減百分之四之特價於上項時價實行時概不通用特此通告

貨物名稱	起站	止站	減價	附加
荳	蚌埠固鎮臨淮關	浦口	免收此次所加運費百分之十五	
麥	同上	浦口	同上	
芝蔴	同上	浦口	同上	
茶葉	同上	浦口天津濟南	同上	貨運附則內原定照普通運價減百分之八收費
麻	同上	浦口	同上	
中國粗紙	浦口	各站	同上	貨運附則內原定照普通運費減百分之四收費
江西磁器	同上	兗州至天津各站	同上	
食鹽	同上	蚌埠	同上	

囡囡寶！睏中覺，
睏來睏去睏勿着！
又是哭來又是吵！
阿姆聽了好心焦！
走上前去瞧一瞧！
手臂蚊子叮！
面上蚊子咬！
萬惡蚊子真可惱！
連忙點起蚊煙香一條，
果然三星牌子頂頂老，
功效大來品質好！
蚊子聞着站勿牢！
立刻死的死來逃的逃！
好讓囡，安，穩，睏一覺！

中國化學工業社出品

總公司　上海河南路四四四號

儲蓄是凡百事業唯一成功的捷徑

金城銀行

是爲社會服務的機關

諸君如欲做「聚沙成塔」的事業

當先從「集腋成裘」的儲蓄着手

倘蒙函索儲蓄章程，請逕寄首都中正街一〇七號本行，即可隨函送上。

本行　經理室電話二二八五　營業室電話二二七一七

中國童子軍南京特別市理事會啟事

本會業于六月一日開始辦公地址暫設本京奇望街市黨部內此經第一次理事會議選定羅球張其清張效良爲本會常務理事除分別函呈外恐未週知特此啓事

中國童子軍南京特別市理事會通告　第四號

爲通告事本會前爲利用暑假期間以增進本市各童子軍團小隊長之智能培養小隊長人才起見曾擬舉辦暑期小隊長訓練班於該訓練班之各項計劃規程業經本會擬定除函呈外合亟將該訓練班招生簡章通告週知凡有志興辦童子軍之團體而願派員前來該訓練班肄業者務望於規定期間來會報名爲要特此通告

常務理事　張其清　羅球　張效良

中國童子軍南京特別市理事會特設暑期小隊長訓練班招生簡章

一，宗旨　本訓練班爲利用暑假期間，以增進本市各童子軍團小隊長之智能；培養小隊長人才爲宗旨。

二，資格　1本訓練班之學生，由本市各童子軍團保送下列資格之一者加入。（以自願爲原則）但每團保送人數，不得超過各團原有之小隊數。甲，現任小隊長；乙，資格登記合格之童子軍。2有志興辦童子軍之團體，保送三人至五人加入訓練。

三，性別　男女兼收

四，年齡　十二歲至十八歲。

五，報名手續　由本市各童子軍團，或有志興辦童子軍之團體，向本會領取報名表，詳細填寫，送交本會。

六，報名地點　本京奇望街南京特別市黨部內本會

七，報名日期　六月十五日起，六月三十日止。

八，訓練時期　七月五日開學，六星期結束。

九，訓練地點　室內訓練暫定在本京府西街市立中區實驗學校，野外訓練臨時擇定之

十，費用　每學生以報名時祇收膳費國幣九元，學費雜費一律豁免（服裝須自備）

十一，畢業　各學生肄業期滿時，由本會製發紀念品及證明書

英文

民族週刊

The Chinese Nation

第二卷第三號

定價　每期二角　全年七元　國外十元　郵費在內

要目

▲評論　領判權之誤用　海格路西捕鎗傷巡警案　市路展覽會　約翰大學之註册問題　美總統提議暫停徵付戰債　剿赤新戰略　談話式之外交

▲專著　中俄商務調查　曾廣恩　世界不景氣之分析　Roase Readsiuy　日本新女子　E. H. anstice

▲商業經濟　▲中報選譯　▲一週大事　▲建設述要　▲書籍述評　▲公布文件

南京代售處　山東路教育書局及大中書局各書坊

發行部　上海江西路九號C一四

南京中華書局

北門橋支店

經售文具儀器

各種本版書籍

承接仿宋印件

依據考試院最近修正考試條例的

高等考試全書

業已到京

全書六册　◎　二元八角

◎本書編校人爲：盧錫榮，秦汾，吳宗濂，廖世承，華蘅，奚心耕，潘文安，蔣保釐，潘肇邦，周枚青，武堉峯，孫慕迦，由瞿世鎮，鍾釋雲，吳拯寰主編

◎內容精審：內▲論文五十篇均選黨國名人傑作。▲公文一門詳說作法，所舉實例都是最新國府及各官署機關民間往來各項公文。▲黨義擇要發揮。▲法規均是最近公布。如訓政約法，民法刑法行政法地方自治法規，土地法勞工法規國際公法，……都加解釋。▲經濟社會政策各國政制。近代政治史等均以中國爲對象，尤切實用。——採用問答體條理井然，尤便臨時檢閱

上海北四川路三民公司出版

▲臨場必讀　每部四角。內容有考試要訣，題目，實例考試法規，考場規則。應考者與考試全書，合購可稱珠聯璧合，，

南京經售處　中華書局　共和書局　南洋圖書局　盋新書社　中國書局（細目面索即得）

首都出品第一精良之印刷工廠

南京成賢街

南京印刷股份有限公司

用新式科學法管理……各種機器均極齊備

自裝新式發電機器……鑄造各號銅模鉛字

兼辦德奧諸國印機……經銷大宗油墨紙張

中文鉛印部……英文鉛印部……日文鉛印部……俄文鉛印部……德文鉛印部

鈔票刻印部……五彩石印部……珂瓏製版部……電機裝訂部……簿記劃線部

本公司自中華民國十九年元旦在首都成賢街自建洋房創始開辦，向德奧瑞典諸國訂購最新式電汽鉛印機，大小二十餘部，於四月一日正式試機營業，在過去之一年中，各界委印書籍，簿册，雜誌，票據，日歷，月份牌，傳單，文憑，銀行簿記，公報，各種印件數在三十餘萬種，如國立中央大學之半月刊，商學院季刊，教育季刊，中央研究院各種表册，教育部公報，首都警察廳職員錄，鹽務署公報，津浦鐵路二十年份日歷，陸海空軍總司令部討逆宣傳各種彩色畫片，中央銀行，交通銀行，上海銀行，金城銀行，等重要賬册簿記等皆係本公司承印出品，中央醫院德日諸國文字診斷報告表，以印刷精良，出品迅速，爲各主顧所贊譽，許爲首都印刷最良之商號，近爲捷於出品起見，特向奧國訂購電汽自動飛突號外機一部，不費人力每一小時可印八開書版紙九千張，此項印機不惟吾國印刷界僅有，即歐美諸國亦少備用，蓋實因購機本重而管理不易故也，本公司此次所聘技術人員富有經驗，故特購此機，以爲著作界效勞，各界如有印件賜顧，請光臨成賢街二十四號本公司，或用電話三一七六七通知本公司營業部即當派員來前估價

經理　王公弢　謹啓

津浦鐵路貨物八種減價收運通告

爲通告事本路現爲增進路收便利貨商起見特呈奉　鐵道部業字第一二四〇二號指令照准將由蚌埠臨淮關固鎮三站運至浦口之蔴豆麥芝蔴及由該三站運至浦口天津濟南之茶葉又由浦口運至各站之中國粗紙與運往兗州以北各站之江西磁器及運至蚌埠之食鹽均自本月廿一日起至十月廿日止依照上項指定站點概予免收新加百分之十五運價惟本路貨運附則內原定茶葉減百分之八中國粗紙減百分之四之特價於上項特價實行時暫不通用特此通告

貨物名稱	起站	止站	待遇	附記
荳	蚌埠固鎮臨淮關	浦口	免收此次所加運價百分之十五	
麥	同上	浦口	同上	
芝蔴	同上	浦口	同上	
茶葉	同上	浦口天津濟南	同上	貨運附則內原定照普通運價減百分之八收費
蔴	同上	浦口	同上	
中國粗紙	浦口	各站	同上	貨運附則內原定照普通運價減百分之四收費
江西磁器	同上	兗州至天津各站	同上	
食鹽	同上	蚌埠	同上	

囝囝寶！睏中覺，

睏來睏去睏勿着！

又是哭來又是吵！

阿姆聽了好心焦！

走上前去瞧一瞧！

手臂蚊子叮，

面上蚊子咬！

萬惡蚊子真可惱！

連忙點起蚊煙香一條，

果然三星牌子頂頂老！

功效大來品質好！

蚊子聞着站勿牢！

立刻死的死來逃的逃！

好讓囝〻安〻穩〻睏一覺！

中國化學工業社出品

總公司　上海河南路四四四號